朝鮮日報 第二夕刊 十二日(火) 本紙朝夕刊十二面

趙膏藥

今後의日米國交調整 新事態認識이急先務

新中央政權과帝國對米態度

【東京電話同盟】支那新中央政府는 近近間成立되게되바 同政府가 今後中央政府로서의 成長與否는 我國에게도 重大한 關係가잇스므로 同政府의成立을기다려 帝國政府는 援助할積極的決意를 굿게하고잇는데 그根本인 外交方針에잇서서도 支那事變의 遂行을容易케하기위하여 列國과의 國交調整을 念願해와다 從來의態度를 一步進하여今後는 新政府를 支那中央政權으로서 世界各國으로하여금 承認시키도록 努力할터로 有田外相은 目下外務省首腦部에對하여 萬全의 對策을練磨하고잇다 그結果目下不安定裡에 推移하고잇는 日米關係의 調整에對하여도 從來의 傳統的方針을 버리고 다른方針으로써 이에臨하기로決하고 今後모든 機會를通하여 帝國의方針貫徹에 邁進하기로되엿다 即米國의對日反感은

一、帝國의 對支行動에依하여 米國의 在支權益이侵害되고잇다는恐怖
二、日本의 對支行動은 侵略行爲라는 感情論

의 二點에서 出發하고잇다고보이는데 이兩者의 原因에無批判하게檢討되어 對日惡感을 釀成하고잇다 이에對하여 帝國政府가 米國의 在支權益을尊重함에 關하여는 從來屢屢聲明을하여왓슬뿐더러 作戰上各種不便을참기까지하여 事態改善에 努力해오던結果 最近二個月間에는 所謂米國權益에對한 侵害는 그자최를감추게되엇스므로 米國의對日反感이 在支權益의侵害에서생긴것이라면 今日米國은 對日態度是正에關하여 重大考慮를할時機에 到達한것으로 생각된다 그리고米國의 對日反感이帝國의 對支行動에關한 非難에서 생긴것이라면 맛당히東亞에서生成하고잇는 新事態, 就中이미 帝國과 同憂具眼의 汪精衛氏가新政權을 樹立하려하고 帝國도 이에無併合, 無賠償이란 態度로서 臨하고잇는 이現實을正視하여야할것이다 따라서 帝國의對支行動에關한 限世界의如何한 國家로부터 如何한 容喙가잇다하여도 東亞의安定과 新秩序를 招來하려는 帝國의決意와 行動을움지길수는업는 不可能한바이다 萬若米國이 對日聯盟에依하여 帝國의 既定方針을 變更시킬수잇다고 생각한다면 이야말로 帝國이達成하려는使命을無視한것이라하겟다 따라서今後의 日米國交調整에關하여는 米國은 支那의新事態를 正視하여 帝國과協力하여 東亞에對한새로운 見解를確立함이 日米刻下의 現狀에비추어 最大緊急한要務이라고보고잇다

新中央政權에對한 帝國根本方針決定

十三日午前中內閣에서發表

—米內首相—

【東京電話同盟】政府는 新中央政府에 對하여 善隣友好共同防共經濟提携의 近衛三原則의 根本方針으로써 萬般의 支援援助를할方針으로 今議會會期中에 既定方針을 表明한바 다시지난九日 衆議院本會議에서도 米內首相은 各派共同提案의 聖戰貫徹決議案에 答하여 政府의所信을 率直明瞭하게 披瀝하엿는데 新中央政府의 母體가될 中央政治會議도 近近招集될段階에 이르럿스므로 帝國政府의 新政權에對한 根本方針을 明하기로되어 興亞院에서 案文을 米內首相談形式으로써 中外에闡明할 調整을 急히하고잇던바 成案을 어더되어 十二日定例閣議에서 柳川興亞院總務長官으로부터 右案文을 說明하고 이를正式으로 決定하엿다 따라서 十三日午前十一時頃 內閣으로부터 發表하기로되엿다

物價官制案 審査員決定

【東京電話同盟】物價機構改組에伴하는 物價對策審議會官制案은 지난五日의 閣議에서 決定되어 樞密院에 諮詢手續을 取하엿스므로 樞密院에서는 戰時下 物價問題의 重要性에 鑑하여 特히 九名의 審査委員을 設置하여 諮詢案審査를 附託하기로決하고 近衛議長으로부터 委員長에 原嘉道、委員에 河合操、石塚英藏、淸水澄、潮惠之輔、深井英五、菅原通敬、二上兵治 各顧問官을 指名하여 오는十三日午後一時부터樞府事務所에서 第一回審査會를 열기로되어 同日은 政府側米內首相 藤原商相 廣瀨法制局長 其他各關係官이 出席하여 먼저 政府側으로부터 改正案의內容을 說明한後 審議에들어갈豫定인데 物價政策은 戰時經濟의 樞軸이되는 重大問題인만큼 各委員으로부터 相當히 質問이잇슬것으로보인다

定例閣議 大使派遣承認

【東京電話同盟】十二日의 定例閣議는 午前九時十分에 開會된바 米內首相以下 全閣僚及柳川 興亞院總務長官이 出席하여 먼저 米內首相으로부터 지난五日의興亞院會議에서 支那中央政權成立에 際하여 我國으로부터 特派大使를 派遣하기로 決定한旨를 報告하여 各閣僚의 承認을 求한 다음 柳川長官으로부터 新政權成立을앞두고 米內首相談形式으로 發表할 新政權에對한 帝國의 根本方針에 關한 聲明文案을 說明한후 이를決定하고 同十時 散會하엿다

貴族院本會議

【東京電話同盟】十二日貴族院本會議는 午前十時二十分開會

一、商工組合中央金庫法中改正法律案(政府提出衆議院送付)을上程하고 藤原商相提案理由를說明, 輸出損失補償委員會에併託
一、政府出資特別會計法案
一、陸軍航空工廠資金特別會計法案
一、金資金特別會計法中改正法律案
一、昭和十三年法律第二十三號中改正法律案(以上政府提出衆議院送付)을 一括上程하고 木村大藏政務次官提案理由를 說明하여 赤字公債委員會에併託
一、外國爲替管理法中改正法律案(政府提出)을 上程하고 前田委員長委員會의 經過와 結果를報告하고可決
一、神宮關係特別都市計畫法案
一、都市計畫法中改正法律案(以上政府提出)을一括上程하여 曾我委員長으로부터 委員會의 經過와結果를報告하고 그대로 可決
一、昭和十三年度歲入歲出總決算
一、昭和十三年度各特別會計歲入歲出決算報告
一、昭和十三年度國有財産增減總計算書報告

를上程 決算委員長 千田嘉平男(公成)委員會에서의經過와 結果를報告하고 그대로承認하기로決定한다음 同十一時二十分散會하엿다

歐洲大戰의展望

維持、打破兩勢力 角逐이大戰原因

❶ 咸尙勳

歐洲大戰의 前途는 萬人의注目꺼리다。果然 英佛米國勢力이 和平打診으로써 一層大戰이擴大하여 그야말로世界大戰이될가、或은 現狀대로 長期戰에 入하여 어느한편이 屈折할가—萬人의 궁금히 여기는바다。이問題는 오직 吾等第三國人만이 모를뿐아니라 實際 戰爭하고잇는 國家에게도 모를것이다。왜그러냐하면 所謂 騎虎之勢라 이便이 和平을하고시퍼도 相對方이 듯지·안코면 어쩔수업는때문이다。그러므로 이것을알라면 戰爭하게된原因、兩陣營의勢力關係、戰後兩陣營에 齎來할結果를 생각하는 兩陣營 首腦部의 判斷等이 決定할것이다。그러므로 吾人은 今次大戰의原因으로부터 順次 적어、그前途를 展望하자。

◇

今次 大戰의 原因은 獨伊의 現狀打破勢力과 英佛의 現狀維持勢力의 衝突에잇다 獨逸은伊太利와 握手하고 日本과呼應하여 괴를 흘리지안코 英佛米勢力을 牽制하여 世界를 制覇할줄미덧섯다。이리하여 伊太利와 軍事同盟을 締結하고 日本에도 이것을 要求하얏스나 日本이이에應치 안음으로 蘇聯의 國際的 孤立을 利用하야 極秘裡에 獨蘇不可侵條約을 締結하고 獨伊蘇의 威力으로 歐州制覇를꾀하엿든것이다。卽 三者가 結托하면 歐洲에서 무슨 일을해도 英佛은 傍觀치아늘수업스리라 생각하야 波蘭을 攻擊하엿다。그러나 獨逸은 戰爭을 希望한것도 아니오、豫想한것도 아니다 何故오하면 獨逸이 英佛과 戰爭할때 伊太利、蘇聯이 獨逸을도와 戰爭에 參加해줄가가 疑問이오 設使 參戰해준다 하드래도 英佛米에 勝할 確信이업스므로써다。◇

그러데 英佛은 敢然히起하야 獨逸에 宣戰을 布告하얏다。英佛은 이以上 獨逸의 行動을忍耐할수업섯스므로써다。그뿐아니라 獨伊蘇가 表面合作한다하드래도 三者 利害가 相反한以上 共同戰線은 될수업스며 된다하드래도 米國의 同情을 得하면 英佛米三國이 이三者를 擊退할 自信이 잇섯기 때문이다。果然 伊太利는 獨蘇不可侵條約의 締結은 미리 諒解햇다하지만 波蘭을 攻擊하고 빨칸을 蹂躪하는데에 미처서는 傍觀할수가업섯다。포-랜드·이타리아戰는 蘇聯의 侵略行動을 默認하엿다。그러나 獨逸은 이제 英佛의 軍門에 나려 波、체코의 倂合을 取消하는 行動은 할수업다。이것은 히틀러의 自殺行動이므로써다。이리하야 獨逸의 戰術은 蘇聯의 積極支持를 맛고 伊太利와 連繫를 緊密히하고 其他中立國을 自家掌中에너허 長期戰에 堪耐할 實力을기르는 道理밧게업다。

◇

이리하야 戰爭의 初期는 누가 侵略的이나 平和的이냐하는 思想戰이 展開되다가 그다음엔 經濟資源을 獲得하기위한 外交戰으로 옴겻다。獨逸은 盛히 羅馬尼、土耳其、及 北歐諸國에 손을뻐처援助條約을 締結하라하얏다。그러나이때英佛도 가마니傍觀치안코亦是金融의 손을 뻐처 北歐及 近東諸國을自家의 掌握으로 삼으라 하얏다。그러데 또바게 蘇聯은 이틈을 타서 빨틱沿岸으로 進攻하야 에스토니아、라트비아、리트와니아三國으로부터 軍事根據地及 駐兵權을獲得하고 芬蘭에 對해서도 올란드諸島及 레닌그란드以西 數十키로의國境後退를要求하엿다。그뿐아니라 近東 빨칸에도 손을뻐처 三巴戰을 이루게되엇다。그러나 勢力이 크므로 蘇聯은 이것을 대지못하고 芬蘭은 他列强의 힘이 모여출을 바라 攻擊을 開始하엿다。이리하여 蘇聯은 歐洲大戰에 局外에서 것가지 보엿섯다。

(寫眞 히틀러、스탈린、[illegible])

潮汕作戰目的의達成

欺瞞宣戰의敗戰塗糊도虛事

南支軍報道部長發表

【汕頭十一日發同盟】南支軍報道部長 十一日午後五時發表 今次潮汕方面의 我作戰目的은 潮汕方面에蠢動하는 敵軍을 捕捉殲滅하여 軍事施設을 覆滅하는同時에 皇軍의威武를 顯示시키고 抗日要動의素地를 根除시킴에 잇섯는데 行動開始以來僅僅三日이못되어 光輝잇는戰果를 거두어 그目的을 完全히 遂行하엿다

我軍의今次作戰은 都邑의占領과 占領地區의 擴大가아님은 이미公表한바로 我精銳各部隊가進擊한 大埔、古北、饒平市及 그周邊一帶의地域에는 全然敵影을 볼수업고 住民及歸順者 投降者等이全히 皇軍의恩威에 風靡되어 長驅進擊하여 駐兵할必要가 업스므로 漸次反轉轉進하엿든 것이다 그러나我警備部隊의 潮汕地方의要衝確保는 絕對的이고 또는 敵이다시 蠢動하면이가 作戰을 反復할것은 勿論이다 敵의宣傳戰에서我軍은 一月九日潮陽을撤退하여 南澳附近에集結을 完了하여 同十一日午前十時다시 潮陽에의 撤退를 天下에 公表하엿는데 不拘하고 敵軍은 十一日朝부터 終日激戰을交하여 彼我間에 多大한 損害가 잇는旨 宣傳을 誇大하엿다고 虛僞를宣傳하엿다 그러하다 玆에 敵軍의欺瞞의 事實을 擁護하고 虛僞偏의 長舌을弄하여 我部隊에一兵의 損害도주지못한 古北、潮汕市等에서 我軍에反抗하여 長時間 激戰한후 多大한損害를주어 드디어 擊退하엿다는 欺瞞宣傳의 常套戰法을 反復할機會가到來하엿다 이제反皇軍宣傳 蔣軍의데마 宣傳의 流行에支那民衆도勿論 第三國도 傾聽하는者는 업을것이다 이가운欺瞞宣傳에依하여 敗戰을糊塗하려하기보다 實力으로써 我諸部隊의駐兵地域에 來襲하여 好餌가됨이 可할것이다

共匪本據를覆滅

海南島但縣東北戰線

【但縣十一日發同盟】十一日未明 但縣東北方一키로 長拳、同白石、古賀、入田、樋口等各部隊 十四키로里七 同十六키로里五의 共産村에猛襲을試하여 多大한戰果를거두엇다 이날風速二十米突砂塵으로衝天하여 海南島에는 드믄荒寒의襲來를바든天候엿다 各部隊는 夜陰을타고 行動을開始하여 먼저 里五를包圍하여 正面古賀部隊左翼樋口部隊右翼入田部隊는一齊히此等部落을 猛襲한바 敵은全然狼狽하여 我包圍網속에서 猛擊을 맛고潰滅하엿는데 小隊長以下二決死隊 熾烈中에捕虜가되엇다 各部隊는 午前十時 이어서 里七을包圍하여 逃走準備中의敵에彈雨를퍼붓고 潰走하는敵을追擊하여 猛進、叢地와密林을 헤치고 進擊하여 午後二時三十一分 一兵도損치안코 이를奪取하여 無辜의人民에害를끼치는共匪의本據를 完全히殲滅하여 大戰果를거두엇다 이날의戰果는 敵遺棄屍百七十三、檜九十四、捕虜二十一、小銃二十五、槍九十四、괴스통五、大砲一、小銃彈多數、我方損害는皆無하엿다

貴族院豫算總會

豫算案無修正可決

【東京電話同盟】明年度歲入歲出總豫算案과 各特別會計豫算案은 十二日午前의 貴族院豫算總會에서먼저 第一 第二 第三及第六 各分科主査의報告를 行하엿는데 午後繼續하여 第四 第五兩分科主査로부터 報告를하고 이어서 松村義一氏(公正)가 台灣에서의 米穀管理에關하여 質問을行한後 討論에들어가 前田利定子(研究) 紀俊秀男(公正)兩氏로부터 贊成演說이잇서 全會一致 無修正可決되엇다

我方發砲에 蘇機逃走

【豐原電話同盟】十二日午前十一時樺太廳發表=十一日午後零時二十五分頃 蘇聯邦의 마-크를붓친飛行機一機는 國境安別로부터 또一機는 同四十分 半田國境으로부터 各各邦領內에 越境하여 왓는데 我官憲의 發砲에依하여 前機는同 二時二分頃 後機는同 五十分頃蘇領內로 遁入하엿다

肥料公定價格 實情에即應토록

【東京電話同盟】十一日의 衆議院日本肥料株式會社法委員會에서 河野一郞氏(政久)로부터 肥料의 價格公定이 한결가기때문에 이를使用하는 農家及配給을 擔當하는産組、商人들도 金利倉庫料를 回收하기爲하여 去來가不活潑하게되어 肥料配給圓滑에 多大한障碍이 생기는데 政府는公定價格에 限月絹를 設定할意思는업는가고 質問한데對하여 重政臨時農村對策部長은 如左히注目할 言明을하엿다

肥料의 公定價格에 關하여는 實情에 即하여 限月絹를 부치기로考究中이다 環境에依하여는 純絹逆絹도 考究하여情勢에 應하여善處하겟다

上官에對한敬虔心 官紀保持의所以

定期局長會席上南總督의訓示

總督府定例局長會議는 十二日午前九時半부터 第三會議室에서 開催하고 山內陸軍御用掛로부터 今回改正制定된 陸軍禮式의 概要에關하여 說明이잇슨다음 南總督은 이에附隨하여 上官에對한 敬虔한態度를 가지는것은 官紀를保持하는 所以이기도하고 今回陸軍禮式改正의趣旨에準하여 總督府地方廳及學校等에서도 이精神을 體得하여 言動에戒心하여야한다고 注意를促求하고 三橋警務局長으로부터 所管事項에關하여 報告가잇슨後

▲松澤外事部長 一、滿洲開拓民의 今年度送出은 今月中旬부터 開始하고 五月에 完了할豫定이며 그準備는 順調로 進捗되고잇다 二、今年度開拓民은 集團二千戶 集合二千七百戶、分散四千七百戶인데 總戶數約 九千戶에達할豫想이다

▲鈴川專賣局長 專賣聯盟에서는오는 十八日臨時各地方面長과 出張所長을召集하여 專賣聯盟의 活動被害 煙草耕作者의 救濟來年度製造計畫과 原料의增産等에 關하여協議한다

고報告가잇슨後 同十時四十五分散會하엿다

食糧問題로 農林局長渡東

春耕期를앞두고 食糧對策問題를 圓滿히解決키爲하여 그間總督府에서는 農林局에서 最後案을 作成하여 不遠 政務總監通牒으로 各道에指令을 내릴豫定이엇는데 方今 東京에滯在中인 大野總監으로부터 이에對한 協議할點이잇다고하여 湯村農林局長은 十五日 午後四時發車로 東京에 向하기로되엇다 食糧問題로해서 中央과도 重要한協議를할터이다

穗積殖産局長 十七日發歸任

議會關係로 東上中이던 穗積殖産局長은 十七日發 鹽田鑛山課長은 十五日發로 各各歸城할豫定이다

芬蘭兩論對立

【스톡홀름十一日發同盟】芬蘭政府는 蘇芬和平에 關한 蘇聯側의 要求에 對하여는 何等發表하지안헛는데 헬싱키政界에서는 蘇聯이 北方베차모의海岸과 니켈鑛地帶及南方가렐리어地峽에 對하여 要求를强化할은 自然의勢가되고 他方으로 南部海岸五十키로에亘한 非武裝地帶의 設置와 올란드島非武裝을要求하엿다고도 傳하고 또 [illegible] 內政干涉的要求를 하지안흘까고 憂慮하고잇다 蘇芬和平交涉開始以來 芬蘭은上下가 모두表面에는 한숨진듯하나 內部에는 賛否의兩論이激化하여 抗爭하고잇는模樣이다 特히芬蘭軍內部에는 名實그대로 芬蘭獨立이 保障되지안는限 今日의和平은 明日의 亡國이라는 見解를 가지고 此際에 興亡間 決戰함이 芬蘭을 救하는 所以라하여 政府를 鞭撻하고잇다 이에 反하여 軍의首腦와 外務省方面에서는 英佛의援助도 그實質과速度에잇서 그다지 힘이업는 今日 『現狀에잇서 名譽잇는 和平』을期待하고 또實業界는 和平을爲하여는 面目을犧牲하여도 不得已하다고하고잇스므로 交涉의成功如何에不拘코 政變은 難免의形勢에잇는 他方瑞典政府는 交涉斡旋의 大役은하엿스나 交涉成立의 確信은업서 오로지 現狀에서 名譽잇는 媾和出現을待望하고잇다

八面鋒

蘇芬間의 平和는 國境線을 다고야 겨우米臨? ◇ 蘇聯으론 威嚇平和、芬蘭으론 恐喝平和。 ◇ 一個月休戰을 米國이 提說、新國境線을 안곳거노코 이 洞里平和도 올라고? ◇ 罪業黨을 背反할때는 어러라는소리도 업더니 一個賬簿로 社大黨首以下 八名이 離黨。 ◇ 打倒旣成政黨소리는 잡고대가되지 오래오 旣成黨 除坂 現實에 政友會하는 黨이 可恥일는가 업스면 新이업는法、新이 도銳되니 新新을 期待而已。 ◇ 米價不引上과 非强制買上言明은 귀에 못이 배일판이니 어데두고보자。

人事·集會

▲湯村辰二郞氏(總督府農林局長) 食糧對策協議次 十五日 午後一時京城驛發渡東
▲白石光治郞氏(總督府北京出張所長) 十二日午後四時三十分 大邱로 京城驛發赴任
▲下山少將(前朝鮮軍經理部長) 進任人事次來社
▲吉村 龜氏(新任總督府保安課長) 新任人事次來社
▲金□□氏(同上) 同上

蘇、英瑞에調停依賴

英國政府는斷然拒否 但瑞典은斡旋受諾乎

【倫敦十一日發同盟】英國政府는 十一日 마이스키駐英蘇聯大使가 去月二十二日 英國政府가蘇芬間의調停에 나서주기를 提議하엿는데 英國側이 이를拒否한 事實을 公表하엿는바 右公表에依하여 蘇聯側이 提示한 苛酷한條件은 左와如하다

一、뷔프리其他 都市(全카렐리아地峽을包含)라든가 湖沼岸의 領土及 蘇聯軍이 占據한 芬蘭領內 全島嶼의 割讓
一、한게港을 蘇聯海軍基地로서 長期間租借할것

그런데 그時 蘇聯側의 提案에는 領土的으로도 防禦上으로도 何等以上의 條件에 對應할만한 報酬條件을 包含하지아니햇다 그리고 蘇聯은 英國政府에 右調停依賴를 行하는 同時에 瑞典政府에 對하여도 調停依賴를 開始한듯한데 瑞典政府는 右條件을 그대로 芬蘭側에 斡旋한것으로 보인다 更히 莫斯科에서 交涉中인 芬蘭代表에 提示된 條件도 이와 同一한 것으로 생각된다 그러데 蘇聯側은 一月二十二日以後 蘇芬의 和平交涉에 關하여 英國政府에는 何等提議를 하지안헛다

웰氏와英首相會見

【倫敦十一日發同盟】十日倫敦에 到着한 웰스米國務次官은 十一日 午後三時半 케네디大使를 同伴 外務省으로 할리팍스外相을 訪問하고 約一時間이나 第一次公式會談을 하엿다 午後四時半 할리팍스外相의 餞送을 바드며 外務省을 退出하엿다 웰스次官과 케네디大使는 自動車로直時 버킹감宮殿에 伺候 조지六世陛下에 謁見한 後 皇帝皇后御招待의 御茶會에 出席하엿다

廣告

胃腸과身體가 대번에健康하게

長患이 增進、安眠이되고 慘性의 잇당 目下이것을 全國에普及하고저 노구나앉섯는 『自力健康法』을 一家一冊限하여無代進呈中이니 東京神田一ツ橋帝國教育會館內 『國民保健振興會』로 申込하시라 胃腸病에대번에 健康하게 되는 自力健康法을研究하여 藥으로낫지 안는분이 治療되여 全國各方面의 病弱者로부터 効力잇다 治療되엇다고 多大한好評을밧고

呼吸器補強! 世界的強壯劑
ネオトン
全國有名藥房販賣

金海金氏創氏
今般創氏에對하야本所는二月十一日總會를開催한結果『金海』(カナウミ)를原則的으로創定하되派別的으로隨意創氏하는것은無妨할事로公示하시압
(京城) 金海金氏大同宗約所

遠治劑 新肌丸 新發明
문둥병 癩病
白癜紫癜麻木 蟻行痛症 火傷가치부르트는症 手足麻痺其他癰瘡
京城府館頭町 東都製藥合資會社

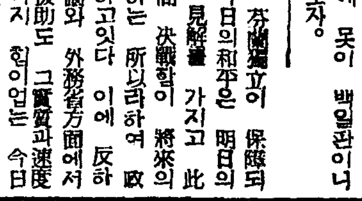
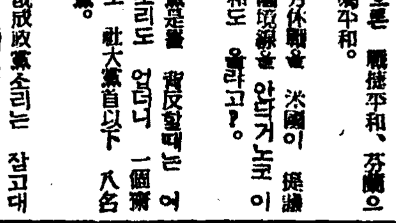
紳士 洋靴 男女 校靴
型錄請求次第無代進呈
平安製革社洋靴部

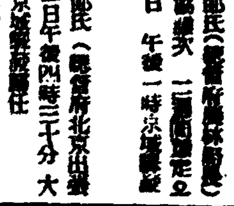
南石玉眼鏡
振替京城二八三九二
保眼堂眼鏡店本店 慶州本町

포리도-루 實演團

—巡演日程—	
三月十四日	馬山 共樂館
三月十五日	晉州 晉州劇場
三月十六日 十七日(晝夜)	釜山 太平館
三月十八日	浦項 浦項劇場
三月十九日	大邱 大邱劇場
三月二十日	全州 帝國館
三月二十一日	群山 群山劇場
三月二十二日	光州 光州劇場
三月二十三日	木浦 ?
三月二十四日	麗水 麗水劇場

體力强化에
强力 비타민B劑
오리자닌
(オリザニン·ORYZANIN)
本劑는 强力비타민B劑임으로疲勞·虛弱·姙娠·出産·授乳時의榮養補給에……熱性疾患·自家中毒症·兒童의發育不良等에靈効함니다
—50錠(¥1.20)—
(說明書進呈)
東京·日本橋·室町 三共株式會社
京城府大和町 朝鮮三共株式會社
三 SANKYO 共

獨習할수잇는法
[illegible]

內臟外科 整形外科 一般外科
醫學博士 醫學士 郭在禧
濟生外科
釜山府草梁町(草梁橋上) 電話三二六番
和洋溫突入院室完備

特殊한效力!
여드름·주근깨에는
東京市神田區松住町 株式會社 杉田商店
アモパンパヤ

日本勸業證券株式會社
京城支店
京城府大門通一丁目
確實有利な好投資物
▲國債▲貯蓄債券
▲勸業債券、各種取扱
證券擔保、低利貸付
多少に不拘、御用命下さい
[illegible]

一戶一斗制에矛盾疊出
傳票制實施의要望聲
府內米穀配給依然不如意

경성부내의 식량배급은 점미와함께 매장(賣場)을 방지하기위하여 한집에서 한번에한말을 원측으로 배급하고 잇는데 一、소매상에는 배급회수가 증가하여 까닭과 인적자원이 부족한이때 모든경비가 늘엇이고 二、소비자층으로말하면 가족이만흔집에서는 연일부족되므로 허러 군색한생각을하게하여 여러가지 번거로움이 생기어서 여러상점으로부터 한말씩 한말씩 사시모오는 결과를지고잇다 는 여러가지 모순을나어 의연실이 부족하다는소리는 해소되지못하고 잇스므로, 어떠한근본대책이 필요하게되엇는데 최근 이의대책으로서전표제를 실시하라는소리가 놉파가고 잇는사실은 극히 주목할고잇다 전표제도의 실시에대하여서는 정신적으로 주는영향과 실행상 여러가지곤란이잇스나 현재와가치 방침제의 식량배급기구안에 잇스면서도 배급이 원활치못하다는말을 듯는것은 소비자가자들의 몰이해(일개월간)이 한정되어잇지안키때문에 대국적배정수차도 결국에잇서서는 쟁탈전을연출하는결과를지어 소비자일반의소비할양 (개인별, 여편, 요리점등 이용자 도포함)을 신고시켜 그자에게에해서 필요한배급을 행하는것이 이때에가장 적절한처치라고보아 전표제를 실시하지안코서는 점미와배급문제를 도저히 기대할수업는의견에 이르모양이라고한다

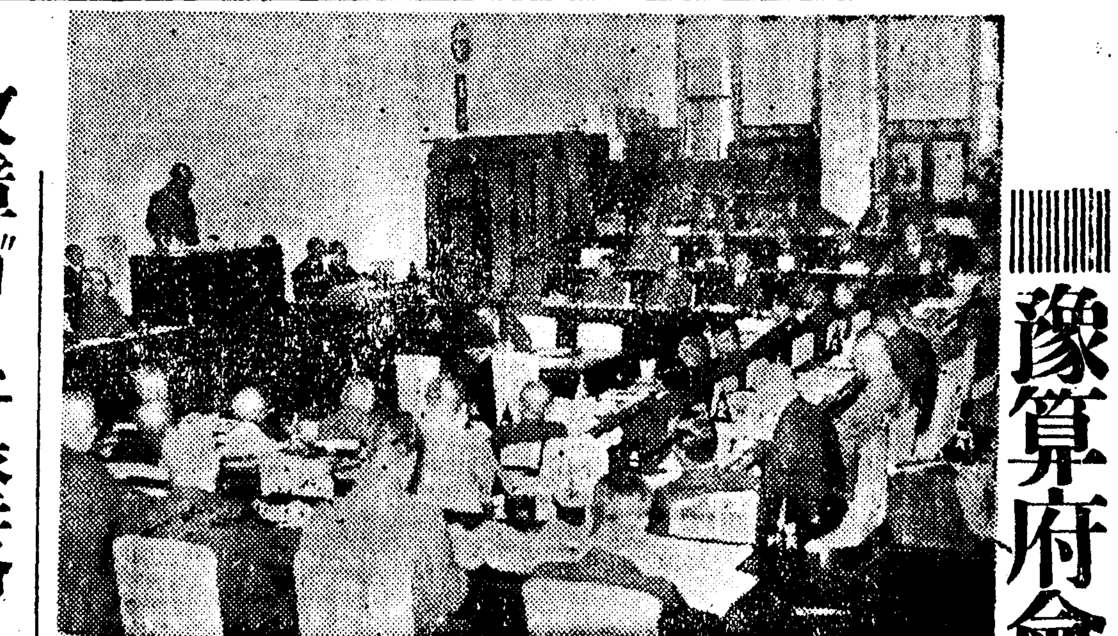

豫算府會遂開幕

총예산삼천만원중 일반특별양회계판거예산 일천칠백구십여만원을 심의할 소화십오년도경성부예산부회는 마침내 금십이일오후二시부터 부청회의실에서막을열엇다 개회에앞서 삼(杉)부의장으로부터 부회의원중 이번창씨(創氏)제도의실시로 솔선하여 창씨한의원들의 「씨」를소개한후 다시황기이천육백년을 봉축하는뜻에서부회에서 대표를뽑아서 조선신궁경성신사에참배봉고케할것을 제의하여 그대로하기로한후 고교(高橋)의장의개회사로서 회의에들어갓다 개회벽두 고교의장은 발의로 전쟁장병의영령을 추도하는의미에서 전원이 기립하여 일분간의묵도를드린후 다시 제일선파견각군사령관에게대하여감사전보를치기로한후 이번예산그전성에대하여방침과및내용에대한 연술(演述)이잇섯다 이어서 일기(壹岐)상임의원장으로부터 소화십오년도예산에대한 보고가 잇섯는데 특히 이날은진명(進明)고등여학교 금순어반의 참관이잇서서 부정(府政)에대한 우리네여성들의 지지한 관심을엿볼수잇게하엿다 회의는 아프로 삼십일일까지 계속될터인데일요일을 제하더래도 회기만 십칠일간이라는 글자대로의 "장기부회"이다 (사진은 개막된예산부회장)

府內一圓에點綴될 大小公園百二十
設置地帶는收用令適用하여歇價로基地買收
京城府公園擴充計畫遂認可

도시녹화(綠化)운동에 박차를 가하고저 경성부에서는 그동안 경성시가지계획의 일부로서 대대적인 공원확충계획을 세우고 총독부에 신청중이던바 삼월십이일부로 마침내인가가 나왓다 이번에 인가된공원계획의 내용을보면 부내적당한지역을 택하여서 일백이십개소에 공원을만들기로하고 공원과공원사이는공도로써 종횡으로 연결시킨다 이런케해서 공원화되는 공원지역의총면적은 사백삼십만평에달할터로 이것이완성되는날에는 나무와풀비체 주려오던현재의경성은 일약동양제일의공원도시로 등장하게될터이다 공원설치에 필요한지역은 수용령을 적용하여 헐갑스로수용할터이다

ツカダ三支店の 青年向 ワイシャツ

官紀肅正強調
南總督、局長會議席上

산내총독부속군어용패(山內總督府御用掛)는 십이일의 총독부정례국장회의에서 이번에 개정되어 대단히엄격하게 된 육군례식(陸軍禮式)에대하여 설명하엿는데 남총독은 그설명에이어 상관에대하여 경례를 엄정히하는것은 관기(官紀)를 세워 나가는데도 절대필요한 일임으로 육군예식의취지에 준하여 조선에서도 총독부를비롯하여 지방청 각학교에 이르기까지 예의를 엄정히하여 언동을 일층삼가할필요가잇다고 관기숙정(官紀肅正)을 강조하엿다

故障"뻐쓰"墜落
乘客卅三名重輕傷
……慶南河東邑附近의慘事

【河東支社發電】 지난십일오후여덜시쯤하동군 화개면(花開面)으로부터 하동읍으로가든 대성공업회사소속정기뻐스 일천삼백십이호가 하동읍 화심리(花心里)부근에 이르렀을지음 까소린파이프가 고장이나서 운전수 고재조(高在兆)가 차에서 내려서 수선을 하든중 부레기의고장으로 차가뒤로굴러나려 노피이삼미돌가량되는 언덕아래에 떠러저서 승객서른세명중 네명은중상을 입어 하동의원 대동(大東)의원에 입원시켯고 가벼운상이다 이가티 불상사를내인원인은 정원이열여덟명인데 승객을 그곱이나 태운까닭으로 보인다고한다 운전수의 직무의책임으로 말미아마 이러한 불상사로하여 모두감격하고잇다

朝鮮語辭典
今日出版許可

조선어학회에서 편찬중인 "조선어대사전"출판허가원을 총독부 도서과에 제출하엿다함은보도한바와갓거니와 십이일 드디어 그출판허가가 나왓다 이로서 조선말의말본은 세상에나올 최후단계에 들어가게 되엇스며 십여년동안을 두고 조선어학회 여러분들의 고심과 꾸준한희생은 기어코 열매를 맷게되엇다 오늘까지 조선어사전으로 세상에 나온것이 여러권이기는하지만 그내용에잇서우리는 아즉 만족하지못하엿다 그러나이번에 "조선어대사전"으로말하면 십여년을두고 거듭하여왓스니만치 그내용에잇서도저히이를 따를것은 업슬것이다 어휘가 풍부하고 분류(分類)가 정확한는더러 해석에잇서서는 그림까지 버넛고 또한철자법의 통일등으로 확실히 이 "조선어대사전"이 가진 네가지의 큰특징일것이다

機關助手折脚

십이일오전열한시십오분에 부산서떠나 대구방면으로가든 하물제오십오열차가 물금(勿禁)역을 통과할지음에 기관조수 한전덕부(韓田德夫)군은 타불을 밋처밧지못하엿는데 열차는지나겟스므로 기관차로부터 뛰어나려 비드러다가 선로안에떠러저서참혹히도 다리가 부러저버렷다 방금철도의원에서 치료중인데 그현업상 ...

보리비아將校團
二十日入京

남아메리카 보리비아정부단일행 안내인세명과함께오는이십일오후두시반 경성역도착열차로부터 경성에올 예정이다 일행은 경성에잇는 소화통상주식회사의 초대로 내지와 남북지나와 만주각지를 시찰하고 도라가는길에 조선에 들리게된것인데 경성에서 하루밤동안 뭇숙하고 부내 각처를 구경한뒤에 이십일일오후 네시경성역발 아까쓰기로 떠날터이라한다

滿洲開拓民九千戶
今月中旬부터輸送開始

금년의 만주개척민은 북만으로가는 집단개척민(集團開拓民)이 천칠백호 전만주로가는 집합개척민(集合開拓民)이 천칠백호 에 흐터지는분산개척민(分散開拓民)사천호 합하여 구천호인데 수송계획은 총독부외사부와 철도국 만철사이에 이야기가 순조로히되어 이달중순부터시작하여 오월까지에는 전부의 수송을마칠계획이다

內地協和事業
朝鮮서視察團派遣

내지에가잇는 백만조선동포의 지도기관인 중앙협화회(中央協和會)에서는 내지에사는 조선사람의실정과 협화회사업과 시설을 조선안의 관계방면직원에게소개하여 협화회와 조선파의 연락을 긴밀하게 하는동시에 협화회사업의 진전을 도모하고저 총독부사회과장(社會課長)으로부터 조선사회사업협회장에게 시찰단을 파견하여달라는 간청이잇섯스므로 총독부에서는 경기도이남칠도의 관계직원으로사회과원한명씩 경찰부원 한명씩 총독부보안과, 사회과, 부산도항사무소(渡航事務所)에서 한명식 합계열두명을 보내기로되엇다 일행은 오는십삼일 조선을떠나 박다(博多)、산전(山田)、나량(奈良)、경도(京都)、명고옥(名古屋)、횡빈(橫濱)、동경각지를 시찰하고 이십오일부터 사흘동안 동경지사(東京支社)에서 열...

旱害救濟金
【社協接受分】

▲三千圓 釜山米穀取引所▲八千五百圓 大邱米穀取引所▲一萬二千五百圓 群山米穀取引所▲六千圓 木浦米穀取引所▲一萬五千圓 株式會社朝鮮取引所▲八千二百五十七圓五十六錢 北海道社會事業協會取纏▲三百五圓 撫順協和會青年團樂友部▲十圓 東京府北多摩郡調布町報國會▲四十圓 北海道夕張郡夕張町字登川 第三協和會員一同▲十圓三十六錢 江原道鐵原郡石幡小學校 六、三年生一同▲日計 四萬八千八百二十二圓九十二錢▲累計 八十六萬三千三百一十六圓三十五錢

電車뻐쓰對策
明日關係當局會合重要協議

점점 혼잡하여가는 경성부내의 전차와뻐스교통의 개선방법을강구하고저 철도국감독과당국자, 경기도보안과당국자, 경성부당국자, 경성전기회사의 간판계자는 십삼일오후한시부터 철도국제일회의실에모여서 여러가지 중요협의를 하기로되엇다 이회의결과로 급행전차의 운전과표준운전적격등 실행방법을 결정하게될터이다

北支蒙彊에 苗木을寄贈

북지와 몽고의 녹화운동(綠化運動)을 도웁고저 총독부에서는 작년부터 몽고자치정부(蒙古自治政府)에 묘목을 기증하엿는데 금년에는 동정부에 강종묘목일만일천그루 북지임시정부(北支臨時政府)에 팔천오백그루를 기증하기로되엇다

亞國經濟使節
十六日京城着

멀리 남미(南米)『알젠친』(亞爾然丁)국으로부터 경제사절단일행열한명이 내지를거처 십육일오후네시 경성역착 아까즈기로 경성으로오는데 일행의씨명은다음과갓다 ▲돈·메데리코·에메·킨다—나(團長外交官) ▲갈로스·에데도리알(外務省通商局長)▲에드문도·헤·카구(亞爾中央銀行次長)▲에리케·헤·요레—루스(亞...)이다

發動機專門盜

사오십만원이나되는 무거운발동기를 전문으로 그나마나도아무의조런도없이 훔처서 훔처먹다가 부청회고도—부내 산양정일백륙십이번지 사십일호 박도환(朴道煥)(二七)은 지난 이월이십오일 본정이정목 정육사 사축에들어가 오마력발동기 시가삼백원을 훔처다가 황금정철물목 처결(淸吉)고물상에 일백사십원을 밧고 팔아먹고 도지난탈이라한다

八尾島燈臺守家族
十六日假葬儀執行

"바다의비극"팔미도(八尾島)와 가족호전등대수(戶田燈臺守)와 가족실종사건은 체신국에서 백사적수사를 하엿슴에 불구하고사체조차 찻지못하엿는데 체신국에서는유족의 희망도잇스므로 십륙일 인천화엄사(華嚴寺)에서가장의(假葬儀)를집행하기로되엇다

陸海軍御指定 バイゾール 最强消毒藥 石炭酸ノ8倍

오늘밤중에도 부내효제소학교(孝悌小學校)소학교사장에 도적가 무게오신발이나되는 삼마력발동기를 훔처다가 전기고물상에 팔러다가 부잡히엇는데 그는 작년가을에도 역시 발동기를 훔치다가 처벌을당한 일이잇는 사탈이라한다

京畿道會閉幕

제십회 경기도회의 마지막날은 십이일오전열시부터 제일회의실에서열엿다 이날은 예정과 가치 보고의안의 심의와 간담회가잇섯는데 하천지치(賀田直治)(官選)한상룡(韓相龍)(官選)씨등오곡다하마(谷多濱)(官選)씨등오명의의원으로부터 도정쇄신에관한 의견진술이 잇고오후영시십분 폐회하엿다

各學校卒業式

梨專、梨保

이화여자전문학교(梨專)와 이화보육학교(梨保)의 졸업식은 삼일오전열시 정동그학교강당에서 거행되엇는데 졸업생은 문과가 사십명 가사과가 음악과가열여섯명 이화보육이 삼십명 이다

▲梨專優等生 音樂科 金淑源 家事科 成樂淑 文科 許與純
▲梨保優等生 張美華 高丙淑 方鍾福 徐偵

(사진은 이화여전졸업생 ...)

▲興京學院 ...

京城府 國民總力館(朝鮮文壇)朝鮮文人協會···

英國의宣傳戰
朝鮮에도觸手
三橋警務局長指摘、警告

민국의 조선공작을 중심으로 더욱 복잡하여가는 구주정세를 반영하여 영국의 대외선전(對外宣傳)은 더욱 활발하여저서 최근 동경영국대사관을 조선에서도 일종 선전하여 선전의전원인 외국인을 통하여 조선안에서도 경성총영사관을 중심으로하여 판분행사하여 막대한자금을 드리는등 가지기회를 이용하여 파문렛트, 사교회등심으로 영국선전을 하고잇다는사실이 잇스므로 삼교경무국장(三橋警務局長)은 십이일의 총독부정례국장회의에서 이점을 지적하여 일반은 그들의 선전에 귀를기우리는일이업도록 더욱더욱 동아신질서건설에대하여 긴장한 협력을할것을 경고하여 주목을끌엇다

木浦白米小賣商
閉店危機에直面
配給米値上關係로

【木浦】목포의판미로 배급을맛는 지방미곡상조합의 협정에의하여 금일오월부터 방곡한이 가지고잇는 지방조합이 나타나는 지방 배급통제가 풀려서 지방조합이 도조한(道組合)에서 조합원은 유월이후는 배급을바다가지고 다시현미로만 드러 백미상조합에 배급하게되므로 이에따라 다소의가격인상도 예상이되나 지방조합은 유월후 배급미에대하여 물연이대 폭인상을 백미조합에 제의하여 왓다 백미조합에서는 아연피문을 일으키어 이대로한다면 백미소매상은 폐점할밧게 업다

農振委員會開催

【開城】지난칠일 오전열시부터 개성부청에서 개성군 농회에서는농촌진흥위원회를 개최하고제반사항을 토의하고 동일정오에 무사종료하엿다고한다

警鐘窃取犯逮捕

【羅州】시국판계로 쇠갑시비산하여짐을기화로 농촌에 돌아다니면서 각부락에잇는 농촌진흥회경종(警鐘)을 전문으로 절취하든 절도가 나주서에 체포되엇다나 주군본량면왕동리(羅州郡本良面旺洞里) 김천택(金千澤)(二一)은지난달 이십사일밤 나주군반남면하촌(潘南面下村)진흥회경종을절취한것을 비롯하여 기타 삼사처에서 진흥회소유경종을 절취하고 나주읍 모처에서 지전자를 팔려하다가 나주서원에게 발각되어 지난사일 체포유치하고 방금엄중한 취조를 진행중이라는데 여죄도 상당히 잇슬듯하며 전파일범이라고한다

트럭營業에 補助金支出
鐵道局에서豫算要求

철도국에서는 아프로 화물자동차영업을 확장시키고저 영업이 무척만하저서 오후세시사십분에 경성역을떠나 나진으로가는 급행재삼배합하여 보조하기로되엇다 그래서 이번 의회에 그보조금의 추가예산을 제출하엿다

羅津行急行
局員파쓰禁止

철도국에서는 아프로 가는여객이 무척만하저서 오후세시사십분에 경성역을떠나 나진으로가는 급행제이 렬차에는 국원의 파쓰로서 경성 수성(輸城)사이의 이용을 금지하기로 되엇다

今夜의放送

第一放送 ▲午後六時(東)이야기 ▲六時二十五分(新京)講演 ▲八時(東)피노노 ▲八時四〇分(東)時局講演 本 ▲八時四〇分(東)青年時間 九時(東)物語

第二放送 ▲午後六時 童話 ▲六時三〇分 趣味講座 ▲(東)六時五〇分 講演 ▲八時三〇分 라디오드라마 九時 京城歌謠

南加大連勝制霸

米國太平洋沿岸大學野球選手權大會決勝 北部代表 오레곤州立大對南部代表 南加大第二回戰은 南加大가 先制한後 九日競技에서도 前半부터 好調를보이어 壓倒的으로 리—드하여 結局大十三對二十六으로 南加大軍이 連勝制霸하엿다

南加大學 6 3 (8 13 2 … 12 1 4) 2 6 오레곤州大學

米球界의旋風
라軍選手隊匿發覺
所屬九十二名解放命

球界第二世紀第一年의 흥분과 지한 米國球界에서는 來月十六日을期하여 二大리—그戰의 幕이 열리게되는데 이때 各球이 小리—그에도 數多한 選手를 擁有한 球團에서 獨占이라는 비난을 받아온 選手 契約 … 대리—그 …

그러나 … 라이카스 … (하략)

東京無線技術學校 願書受付開始! 校外生部 入學案內無代 東京市神田區 東京無線技術學校·出版部

洋藥 漢藥 藥種商講義錄 鮮滿藥業研究社

三月十六日은 故竹田宮大妃殿下御葬儀에付 延期 ハープトリオと獨唱 三月十五日(金)午後七時半 府民館에變更 京城基督教青年會

警察官(講義合部全書) 鮮滿警察學會

燒酒藥酒再製加入原料大推奬

東新商業專修學館 生徒募集 京城府桃花町

京城音樂專門學院 生徒募集

京城高等簿記學院 第五十回 生徒募集

京城中等專修學院 第八回 生徒募集

朝鮮文化學院 生徒募集

京城英彰學校 生徒募集

梨花女子專門學校 保育科 專修科 生徒募集 ▲募集人員各五十名 ▲出願期限 三月廿日限 ▲試驗期日 三月廿二、三兩日間 ▲詳細本校照會 京城府大峴町 電光三一九〇番

文化住宅設計 建築設計·各機械土木 鑛山圖案製作及トレース 東洋圖工社

裁縫機高價買入 石橋古物商

朝報案內 讓店 女教員採用 痔疾 賣家 洋服 生徒募集

日活京都大作 嵐寬壽郎主演 天狗廻狀 原作 大佛次郎 監督 田崎浩一 月形龍之介 澤村國太郎 13日封切
日活多摩川 市川人情篇 街の魂 井染四郎·風見章子 星ひかる·瀧花久子
エイヤバム提供 マーシヤルニーラン監督 幽靈帆船
喜金座

十二日より 國際都市の女 戀も忘れて 群集の歡呼 シーズンの先端をゆく最大の魅力映畫! 大陸劇場

書齋餘聞

學問의 魅力 (二)

柳子厚

自然科學과 歷史的學問

現實的學問의 研究는 第一的 魅力이 있는것이오 歷史的學問의 研究는 多角的魅力이 있는 것이라 나는生覺하여온다. 現實的學問의 研究方式이라는것은 언제든지 如何가지 實地實驗에 依하여서만 進行하되 그 實在性을 拒否하라하나 拒否할수없는 確實性을 獨一性에까지 究明하는 實證的方法이이것이오 歷史的學問의 그 研究方法이란 大體에 있어서 原則的으로 그와는 反對로 拒否하라하나 拒否할수없는 確實性의 究明的性質의 第一性의 魅力을 가지오기는 어려운것이라하겠다.

그럼으로 어떠한 歷史의 事實을 勿論하고 그 研究의 마당에 있서 서로히 歷史의 事實을 찾어내서 그 事實을 立證하여 ……

(下略 — 紙面 不鮮明)

學藝

固定된 詩想 (上)

「나도 단」「나니」 是非 其他

權 煥

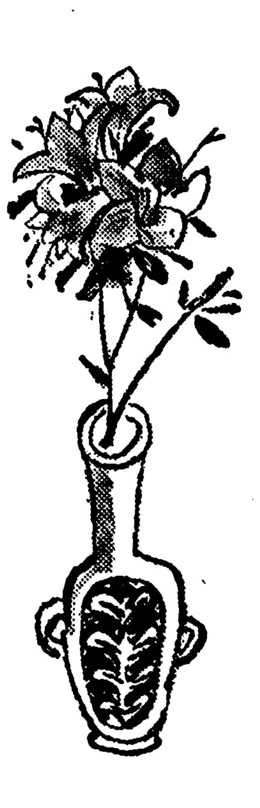

이달의 詩

藝術的混迷에 있어서 가장 重要한 고도 가장 어려운것은 卑俗性과 現實性 藝術性과 非現實性의 嚴格한 區別이다. 그것의 區別이 어렵고 無意識的混同이 너무도 쉬운데 藝術家의 가장 重要한 藝術家의 共通點이지마는 그中에도 特히 詩 또는 詩人에게 尤甚할것이다.

그런데 最近 우리詩壇을 보면 往年의 여러가지 流派가 小異를 버리고 一致的으로 「藝術的」인 길로 發展하고있다. 이것은 正當한 傾向이다. 詩의 成長을 爲한 當然한 發展이라 할수 있다.

그러나 나의 보는바 眞正 「藝術的」이 되지안켜다면 그正當한 志向이 無意識的으로 藝術性과 非現實性의 「容易한 混同」을 招來하지 안을가 한다. 卽 「藝術的」 길을 急速度로 邁進하는 동안에 어느듯 「非現實的」의 橫路로 만흔 詩人들이 들어가지 안흘가 한다.

우리는 現實 그것이 곳 詩라고는 하지안는다. 마치 쌀과 배추가 우리의 먹는 밥과 반찬 이 아닌가와 마찬가지로 그것은 여러가지 物理的 化學的 加工과 調味를 기다려 비로소 밥과 반찬이 된다. 그러나 그러타고 쌀과 배추 업시 고명과 양염만의 밥과 반찬을 수업다. 우리는 過去 한동안 날쌀, 날배추에 口味를 일흔적이 만혓다. 그러나 그때문에 쌀과 배추 그것까지 버리고 ……

또우리는 이 現實에 잇서서 그리 알기 쉬운 의 限界性을 잘알고 잇다. 이 限界性을 沒覺하면 또는 無視한다면 그것은 卽 現實을 모르는 者이다. 그러나 限界 性 그것이 卽 現實의 不可知와 現實의 不可近을 意味하는 것은 아니다. 나는 詩에 잇서서도 最少 限度로 現在 朝鮮의 小說文學에 나타나고잇는 現實性 그만치라도 要求하고 십다. 그것을 要求함에 잇서서 나는 決코 詩文學의 世界에만 어떠한 特典을 卽 거기 對해서만 現實을 回避하여도 조타는 特典을 주고 십지는 아니다. 東洋性과 現實性, 藝術性과 非現實性의 嚴格한 區別은 小說文學, 戲曲文學과 마찬가지로 詩文學에 對하여서도 要求하고 십다.

以上이 나의 最近 朝鮮詩壇 一마찬가지로 三月의 詩壇에 對한 所感이고 要求이다. 그러나 이것은 二三의 特例를 除外한 外의 總括的 所感과 要求이고 個個에 對한 것은 大略 다음과 갓다.

「文章」三月號

「春愁」(파인)—古典的 東洋的 幽趣가 담복흐르는 詩다. 마치 ……

「구름과 눈물의 노래」(吳章煥)—이詩人은 언제든지 마찬가지로 이現實에 對하여 懷慨를 늣기고 눈물을 흘린다. 이것은 氏가 現實을 熱情的으로 사랑하며 또그러타고 敬兮시로 現實을 享樂하려고 하지안는 證左이다. 그러나 現實을 참으로 사랑하려면 現實에 對한 기픈 理解와 認識이 必要하다. 그럼으로 ……

「카렌더」(一石)—平凡한 日常生活을 노래하는 平凡한 詩다.

「편지」(柳致環)—圖房하고 幽雅한 「스켓지」 한幅이다. 이 속에 特別히 무엇을 차즐수는 업지마는 表現과 手法이 洗鍊되고 아름답다.

「봄세가봄면」(李漢稷)—이 詩人은 細撰과 寫實을 사랑하는듯하다. 좀더現實에 對한 關心과 情熱을 가진스면 表現엔 無理가 업다.

「國境의 밤」時代와 비슷한 氏의 獨特한 理想主義的傾向이 보이고잇다. 氏는 어디까지든지 理想主義的 詩人이다.

學藝안테나

守巖金有鐸氏

平壤서 書畵敎授

平壤府倉田里에 잇는 柳京書畵研究所에서는 이번에 朝鮮畵壇에 이미 定評이 잇는 守巖金有鐸氏를 講師로 書畵敎授를 始作하여 斯道勸興에 奉仕하리라 한다. 修業期間은 三個月이며 學費料는 月一圓이라한다.

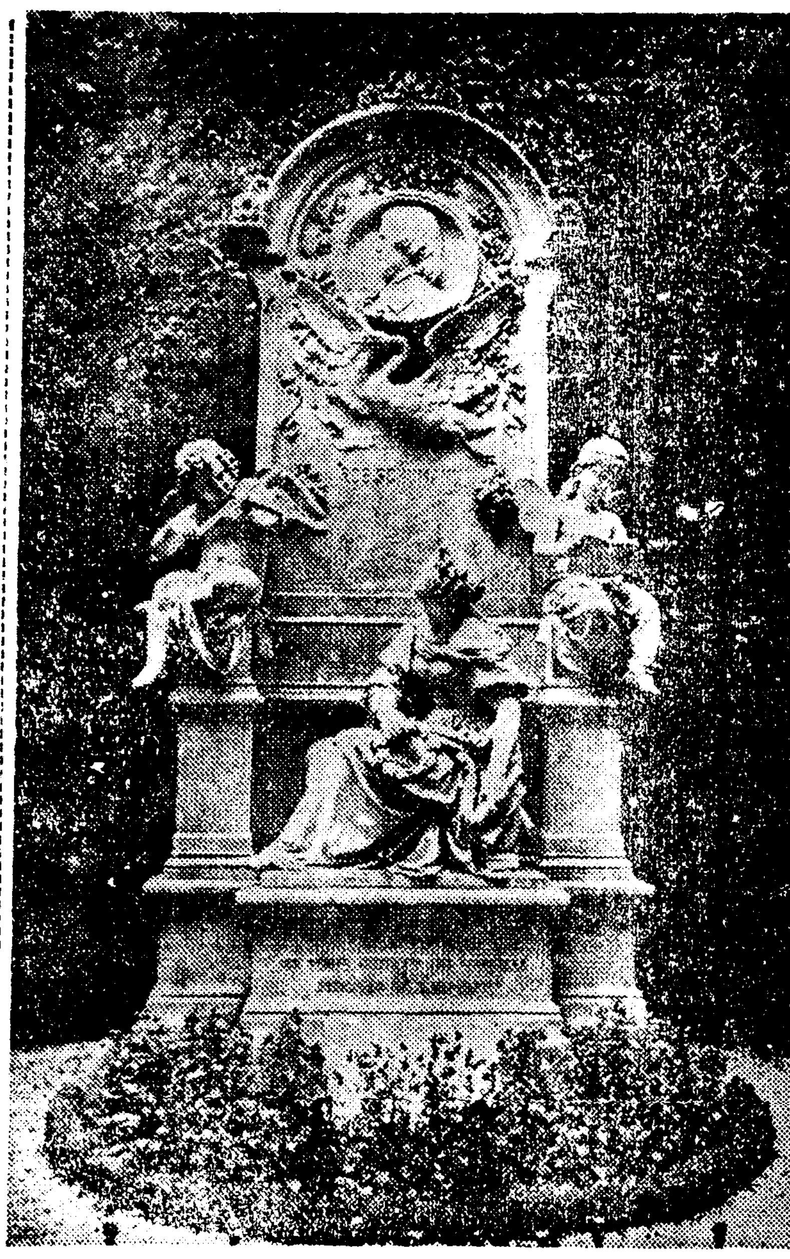

不滅의 榮光 ⑤

十九世紀獨逸樂壇의 鬼才 「슈ー만」은 一八五四年에 發狂해서 三年만에 四十六歲를 一期로하고 生涯를 마춘 浪漫的藝術家나, 死後 그의무덤은 「본」月桂地 한구석에 보잘것업시 버리워저잇섯스나 一八八〇年에 그의 親舊 「브라ー므스」와 및 「펀」들의 斡旋으로 彫刻家 「도날트」의 손을빌어 새로 墓地를 세운것이 寫眞에보이는것이다.

漢方醫學의 再認識 (終)

金 子 剛

陽明病은 그腹症에 依하여 大承氣湯, 小承氣湯, 調胃承氣湯 等과 가튼 大黃, 芒硝, 枳實等의 下劑를 만히 쓰게된다. 그러나 그症狀에 依하여는 發汗劑를 써야할것도 잇다. 『脈實者, 宜下之, 脈浮虛者, 宜發汗. 下之』라하고 大承氣湯과 桂枝湯의 合方이 잇는것을 보아도 알수잇는것이다.

이런境遇에 漢方의 下劑는 瀉血과 비슷한 效果를 나타내는일이 만흔데 그럼으로 이 時期에 瀉血을 하는것이 매우 賢明한 處置가 될 境遇가 가끔 잇스리라고 밋는다.

小兒의 感冒에 高熱을 發하면서 便秘가 되고 腹部가 膨滿되는때에는 蓖麻子油를 한두번 먹여서 腹滿과 發熱이 治癒되는 例를 만히보앗다. 또 小兒들이 中耳炎으로 耳痛이 甚하고 高熱을 發할때에도 蓖麻子油를 한두번 먹이고 또 點耳를 하여 化膿을 防止한일이 만히잇다.

그러나 太陽病에 發汗劑와 가치 이 下劑도 亦是그 配劑와 分量에 細心注意하지안흐면 안된다. 發汗過多와 가치 下劑過用으로 陰症으로 移行시키는 例가만타. 大承氣湯가튼것은 그 作用이 그中强한것이니까 腹滿, 便秘가 甚하여서 譫語를 發하리만치된때 쓸것이다.

그밧게 麻黃杏仁甘草石膏湯, 葛根加桔梗石膏湯 (桔梗, 石膏는 消炎, 排膿의作用이 有한듯 하다) 白虎湯又는白虎加人蔘湯 大小陷胸湯, 半夏瀉心湯, 大黃黃連瀉心湯, 黃連解毒湯, 橘皮竹茹湯, 十棗湯, 梔子豉湯 又는 梔子生薑豉湯, 梔子乾薑豉湯, 大黃牡丹皮湯等 其他 만흔 方劑를 쓸수잇스나 다各論에 讓한다.

小陽病은 半表半裏의 病이라고하엿는데 陰症으로들어가는 門戶에 잇는病이라고할수잇슬것이다.

少陽病의代表的藥方은 小柴胡湯이다 이것은柴胡, 半夏, 黃芩, 人蔘, 甘草에 生薑大棗가들어잇는 方劑인데 柴胡黃芩은 解熱作用을할것이오 人蔘半夏生薑은 血行促進作用을 ……

(中略 — 紙面 不鮮明)

貨幣小史

◇…重慶 여 代代로하여 돈을 만 政府에서 들어던것이다. 九年이다.

◇…史上에서 第一먼저 돈을만드는데 쓴 金屬最초것은 어느로가 ……

◇…白金이 貨幣로 鑄造되어 西亞에서 쓰여진것은 一八三〇年頃인데 三留弗과 ……

◇…銅貨亦是 「리디아」에서 비롯했다. ……

◇…한편은 다른金屬이 나슴金처럼 銅貨에 쓰인일이 적엇던모 잇섯다. ……

新刊紹介

▲商工 三月號 發行所 東京市京橋區銀座西八丁目九 日本商業通信社出版部 振替東京二三六五〇番 定價二十五錢, 送料一錢

▲食糧經濟 三月號 發行所 東京市麴町區丸ノ內 海上ビル 日本米穀協會事務所 振替東京三〇四一九番 定價三十錢 送料二錢

▲朝鮮 三月號 發行所 東京市小石川區雜司ケ谷町六一 朝鮮社 振替東京二三六五一〇番 定價六十錢

▲十字架 三月號 發行所 京城府瑞雲町三四七의八四 十字架社 振替京城一七五〇九番 定價十錢

▲朝鮮鑛業 三月號 發行所 京城府古市町一四 朝鮮鑛業新報社 振替京城一二七八八番 定價八十錢 送料二錢

▲世界名人傳 第一卷(內容:釋迦, 아담·스미스, 루터, 헨리, 호올·도우, 李白, 金弘叔, 큐리, 아리스토텔레스, 비스마르크, 傳野口英世, 瑪玄奘, 王羲之, 成吉斯汗, 에디슨, 大隈重信, 칸트) 發行所 京城府太平通一丁目六ー 朝鮮日報社出版部 振替京城五八六番 定價一圓六十錢 送料二十五錢

▲イキモンド 三月號 發行所 東京市麴町區飯田町三丁目 イキモンド社 振替東京二二五九七六番 定價六十錢 送料三錢

世界의귀

戰史上첫試驗인 떼싼트部隊

【歐州戰爭報道】蘇聯의 落下傘部隊 (떼싼트部隊) ……

(中略 — 紙面 不鮮明)

法律을몰으는가닭에 意外의悲劇을惹起

……東京中野區小瀧町通り大成社에서 ……

就職과成功의鍵은 珠算의熟達

……

便紙는이러케쓰는것

그대로所用되여應用自在

便紙쓰는法

社交處世잘하는데 隱藝

……

戀愛와結婚은人生의大問題

道德을尊重하는靑年男女는眞實하게研究하라

이가장 正當한 戀愛와結婚의指針을 ……

아모리 어려운 證書·願屆라도 술술쓸수잇다

……

누구나實行應用할수잇는 忍術과催眠術의秘法과極意

……

禮儀作法과社交術 常識百般 이것만은 알어두라

……

淋疾問答

新化學療法의廣汎한應用과

「淋疾은根治안한다」

淋疾의根治는반드시 不可能하지안치마는 그治療는 甚히困難한것이라하여 從來洗滌, 注射, 挿入等幾多의療法이 講究되여왓스나 한번尿道에感染하면尿道粘膜 或은尿道側管에潛入하고 이것이 漸次慢性症으로 決定되면 조흔效果를 期하기어려웟섯다。따라서 爲療法의徹底的인改革은不絕히要求되여왓섯는데 마침내最近科學은 이難事를훌륭히 征服하고 專門醫家의 治療法을根底로 顚覆시킨 世界的化學療法劑가 發見確立되엿다。

「純粹度노픈最高級 强力リベール가 그것이다」

二個의ズルフオンアミド基를 含有한 化學物質『アミノベンゾールズルフオンアミドベンゾールズルフオン・ヂメチールアミド』에 更히 他의殺菌性化學藥의配合에 成功하고 藥效를 强化시킨 强力リベール라는 化學療法劑이다。最初獨逸에서 發見한一個의ズルフオンアミド基를 가진バラアミノベンツオールズルフオンアミド 一九〇九年發見의サルバサン에 匹敵할것으로서 當時世界醫學界의 賞讚을바닷는대 그後의臨床實驗에잇서서 副作用과 慢性淋疾에對하야 아직도 缺點잇는것을 認定하고再次眞實한 化學陣의 硏究에依하여 마침내殺菌力은 數倍나되고 또한 副作用업는 前述의新化學主劑가 完成되엿다、方今全世界의 諸權威者는 淋疾治療의劃期的決定藥으로서 激賞하고잇다。

「可驚할殺菌 偉力이잇다」

强力リベール는 前述의新化學主劑에綜合的藥理相乘作用의 敏感性을目的으로해서 殺菌化學藥의 配合에成功하고 効力倍加시킨것으로서 他의 同種製劑에 볼수업는 銳敏한殺菌力을 發揮하고單純히 內服에依하여 消化器管으로부터 吸收되어서 體組織中을 血液과 함께 循環하고 病巢卽尿道粘膜、尿道側管、筋肉體、攝護腺等에潛伏한 淋菌에對하여 直接滲透하고 徹底的으로 殺菌하는것으로서 從來姑息的觀念으로서는 到底히생각할수업는可驚할事實입니다。

「幾日이면治療의 目的을達하는가」

病狀에따라 다르지마는 內服六時間乃至八時間後부터 尿中에化學藥의反應이나타나서 二十四時間이면濁尿를淸澄케하고 二日乃至三日의短期에止膿、止痛하고 淋菌殺滅完了의 經過를거처서治療가 完成되는것을通例로한다。또十數年來의 頑固性淋疾에 對해서도 놀낼만한短期治療의目的을 達하고從來가장難治라고하든重症의婦人淋疾에도 快適한作用을 發揮하여 專門醫家로부터 激賞하고잇다。服用法은……

(普通療法) 初期의急性淋疾에는最初一回五錠씩一日三回를 五日間服用함。이服藥으로止痛、止膿의自覺症狀을 나타내고 淋菌殺滅을 보게되는것이 普通이지마는 理想으로서는 다음의 突擊療法이適當함。

(突擊療法) 劇症又는慢性症狀에는最初五日間一回十錠씩 一日三回食後服用하고 五日間休藥햇다가 다시 反覆治療를徹底케한다。이突擊에잇서서는 十數年來의 頑固性이라할지라도 最高九三%의 驚異的根治效果를 내고잇다。

更히休藥期間을利用하여特製リベール를兼用服藥하면一層理想的이다

「費用은적게든다」

强力リベール는 單純히 內服만으로서 速하면 三日後에尿淸澄하여 淋菌殺滅을證明하는 短期治療劑이므로 從來와가티 각금 治療費의負擔關係로 治療中斷하고 病狀을惡化시키는 일이업시 僅少한 費用으로 全治시키는 理想的化學療法劑이다。

「副作用은 업는가」

强力リベール는二基性ズルフオンアミド劑中最高度(溶融點一九四度)의純粹製劑를主劑로 햇기때문에全然副作用을볼수업는 것을一大特徵으로하다。

「淋疾에만 듯는藥인가」

强力リベール는單純히淋疾에對하여 迅速한效果를發揮할뿐아니라 適應範圍는極히廣範하여서特히連鎖狀球菌、葡萄狀球菌等에依한左記疾患에 敗血症、中耳炎、丹毒、扁桃腺炎、齒槽膿漏、面疔、蓄膿症、腎盂炎、膀胱炎、産褥熱、腫物等 良効가잇서서널리醫家로부터推奬하고잇다。

藥價
五〇錠—三圓
一〇〇錠—五圓
三〇〇錠—十三圓
各藥店에有함

最高級國產二基性ブルフオンアミド劑

强力リベール錠
리 베 ー 루

大阪市東區南久太郞町
竹村製劑所
振替大阪三六〇番

物價統制新機構의確立 ①

藤原商相의『適正한價格』政策에對해서는 贊否하나 解決하라는것이다.

池田會長의 생각은 元藤原商相이오『低物價』의 主唱者인 만큼 藤原商相보다 前進하고 잇는것은 事實이다 卽池田會長도 藤原商相과가치 生産力擴充計劃을 完遂하고 軍需物資의 增産을 圖하려면 産業資本家에 相當한 利潤을주지안코는 困難하다고생각하고잇다 그러나 戰時經濟統制는 利潤制限까지 하지안흘수업스며 現在의 事態는이미 强力한利潤統制를斷行하지안코서는 해갈수업는것까지와잇다 또政府豫算을編成할때나 物動計劃을 樹立할때에도 國民의 最低戰時生活을 確保할수잇슬만한 物資를 準備하여야된다. 政府豫算은物價騰貴에 파하여削除縮減해야될것이므로 참을수잇는것이면 大幅하게이것을 削除할必要가잇스며 이러케함으로써 政府資金의撒布에依한 通貨膨脹을 어느程度까지 阻止할수잇는것이다 池田會長은 政策의重大한點을두고잇는데 物價의騰貴를 阻止하는것은勿論 이것을實施하여서는 生産計劃期間에잇서서 一層嚴密히 再檢討하고, 商品價格의 適正化를 圖함에잇서서도 다만 價上마하면 物資가增産되고 圓滑히配給되리라는생각은 하지안는다. 現在의物價情勢에 에잇서서『九·一八價格』보다 引上해야될것도 잇겟지만, 또 引下할수잇는것도잇슬것이다. 物資의生産, 配給, 消費를 一貫的으로 統制할것, 統中配給機構의 再編成을 斷行하여, 物資의配給過程을 單純化하고 또 生産配給業者에依하여 組織될所謂『共販機構』를 全面的으로 實質産業別로 整備擴充하여, 積極的으로!!』를!!平準

價格制를 採用하고 또할수잇스면 現在價格의釘付, 引下를 할수잇는 데까지 引下에까지 나가야하겟다 하면 合理的으로하고 效果的으로 할까, 어떠케하여야할 것이다.

池田會長以下의 中央物價委員들이 首腦部가 苦心에苦心을 거듭하여온것이다. 戰時低物價政策의 完遂를期하려면 商品價格의 罰則을가지고서는 完遂할수업다. 藤原商相이나 各省이實行하는 諸政策을 綜合的으로생각하고 低物價로 集中시키지안코서는 無意味한것이다. 이러한點에 池田會長이 노리고잇는點이다. 商相의諮問機關으로 豫想委員會가 創設.

米內閣의三長官中 石渡, 竹內의二氏는 池田會長의 입장이다 어잇는것으로 世上이다 알고잇다 事實石渡翰長은 元池田藏商相의 大藏次官이며 池田藏商相이 辭職하자 그推擧로서 平沼內閣의 大藏大臣으로 就任하엿다 또竹內法制局長官이 平沼內閣時代에 物價政策의 大綱을決定하여 元物價委員會의 幹事長으로서 이二人이 物價統制機構改革에關한 企劃院案을作成한것이므로 池田會長의 생각이 거기에反映된것은 當然할것이다.

石渡, 竹內의二長官이 藤原商相의 商相을 推薦하고 藤原商相은 米內首相을 私邸로訪問하고 自己의案을 提示하고 諒解를求하엿다. 商相의案은 어떤것이엇는가하면 (一) 適正價格의 設定은 迅速히할수잇고 業者의意見이 有力히 反映될수잇는 機能이잇는 것 (二) 現在의 中央物價委員會가치 運營을 取하지안는 商工省에 創設하고 會長에는 商工大臣 專任制로할것 (三) 運用의 妙를 發揮할수잇는것等이엇다.

同日夕刻 商相과翰長의 會見이잇서서 商相의讓步로 妥協이 成立되어 企畫院原案에 商相의 버티는點은 相當한것 이잇다.

委員會의 機構自體

閣議에서 決定된 物價統制新機構는 周知하는바와 가치 (一) 內閣官房의「物價對策審議會」와 (二) 商工省下의 二本建이다 이二新機關을 創設함과함께 中央物價委員會는 自動的으로 解消된다.

「中央價格形成委員會」의 物價對策審議會는, (一)會長은 首相, (二)副會長은 石渡, (三)商相, 藏相, 農相, 厚相, 拓相等의 關係閣僚가 平委員으로되고 內閣書記官長, 法制局長官, 企畫院總裁의 三長官이 幹事委員으로 된다. 이것이政府側이고 (四)民間側으로부터는 巨物을七, 八名委員에 任命한다, 下馬評에 오르는者는 政府에서 알고잇는 人物로는 會長의池田成彬, 鄕誠之助, 結城豊太郎, 住友의 小倉正恒, 日本의 井坂孝, 日銀總裁의 結城豊一, 日商會頭의 八田嘉明, 民政의 小川鄕太郎, 政友의大口喜六等 諸氏인데 모양이다. 그리고 그目的은 價格政策이 物價統制에關한 根本方策으로서 關係 各省의 重要方策을 調整하는데 잇다.

(一)適正價格의 決定 (二)物價의 生産, 配給의 强力統制, (三)資金運用의 適正化 (四)物價調整, (五)個人消費節約等 國家計劃의 實施에 關하야 根本方針을 決定하는 同時에 企畫院 의 物動計劃에 關하야 關係各省의 重要經濟政策의 根本方針을 決定할수잇게할것이다.

그러나 其運用方法에 依하야서는 審議會가 實質的으로 權限을 쥐지 못하여 다만『審議會』로 날을보내게 될지도모른다. 實行에옮김에 잇서서 關係各省의 協力이 업스면 안된다. 運用에關하여 國民에 嫌忌를 받지안케 하려면 蓄議會를 創設하여 決定하기까지 의經緯를 보아서 諸種의 論議가 잇다.

이多分히잇다 池田會長以下中央物價委員會의 首腦部에서 念願하고잇던것과가치 (一)元首位로 올라서지못하엿다 그리고 그目的은 藤原商相은 蓄議會를 反對하는것은 絶對反對이며 蓄議會가 現在가지고잇는 物價의 統制의權限을 縮少하고 또內閣 에도 物價行政의 指導權을 잇게하는 것이므로 藤原商相에게 一任해 달라는 것은勿論, 物價統制方法도 全部商工省에 이관하라는것이엇다 그러나 其運用方法에依하야서는 蓄議會에서 決定하는것이 有效하다 會議의 決定을 實行할수있는 權限을 가진 藤原商相이 經濟閣僚로서 此를 實行할 義務를 가지고 잇다 그러나 이것은 內閣의 權威가 強力하게 되는데 따라서 審議會의 權威도 높아지는 것이다. 物價對策審議會는 『二層』으로 되어 內閣을 中心으로 物價統制政策을 實行하게 될것이다. 다만 생각해서 安心할것은 藤原商相이나 島田農相의 이러한생각도 審議會가成立된以上 처음 부터 撤廢할 수 없을 것이다. 內閣의 權威를 維持하는 데는 運用이 잘될것이다 그러나 물가 對策委員會가 成立된 以上 審議會와 商工省의 兩立은 一掃해야 될것이다.

各省이 가지고잇는 權限을 運用하여 執行하는것으로 보인다. 前述과가치 물가對策審議會는 藤原商相이 專任하여 內閣의 物價對策委員으로서 企畫院 의 權限도 가지고 行動하는 것이므로 그 下部機關으로서 藤原商相은 『二元的』으로 되지안케 하는것이 重大하다. 이렇게 된다면 相當히 기대되는 것이 있을 것이다.

—(續)—

當分間雌伏?

後場同調

後場은 東新一百三十八圓九 新新百九圓七에 小浮動하다가 前場來 大引, 百九圓에 保合되엿다 後場은 東新一百三十九圓二 同新二百十八圓二十錢 百九圓五에 保合되엿다 事實上 保合前 面으로 小高라는 高値로 또다시 新市場의 顯著한 特色이다 그러나 歐洲情勢의 變化에 따라서 市場의 動向을 豫測하기 어렵고 今後의 展開는 歐洲和戰의 問題가 祖上에 오를 것이다. 歐洲戰의 長期化는 新規材料가 될 것이나 그것이 不利한 反響을 보이고 잇스니 相場은 當分間 一進一退의 保合을 繼續할 것이다 그러나 根本的으로 悲觀할 것은 업스므로 그 分에 當分間 雌伏할 수 박게 업슬 모양이다.

現物不變

現物은 一般으로 凡調로 부적的으로 高下는 잇스나 大體로 不變모양이엿다 過去에 買過氣味엇든 方面에는 利喰物도보이나 그치고 잇는데 全體로 大體로

◇今日現株市勢 (正午調)

◇朝鮮內株式

鮮銀新	八〇·〇〇	殖銀	一〇三·〇〇
朝鐵	五〇·五〇	京春鐵	六〇·〇〇
朝電	五一·〇〇	同新	四七·〇〇
京電	七〇·〇〇	漢水電	四三·〇〇
南鮮電	六七·〇〇	西鮮中央	八二·〇〇
朝鮮無煙	五〇·〇〇	中央無煙	二七·〇〇
國産自	四四·〇〇	製鍊	五八·〇〇
無煙炭	五〇·〇〇	小林鑛	四三·〇〇
全羅鑛	五〇·〇〇	三陟開	一三·〇〇
高周波	二九·〇〇	朝紡新	五八·〇〇
東拓新	三七·〇〇	弘中新	三七·〇〇

◇內地株式

鐘實	一二〇·〇〇	帝人新	一二九·〇〇
日曹新	一〇九·〇〇	日曹	七九·〇〇
九曹新	九四·〇〇	石新	九五·〇〇
日曹鑛	六〇·〇〇	帝鑛	六四·〇〇
郵船	八〇·〇〇	三菱新	七五·〇〇
商船	五〇·〇〇	同新	一〇·〇〇
航空	八〇·〇〇	重工新	七二·〇〇
池貝新	六七·〇〇	同新	八〇·〇〇
日立新	七四·〇〇	小倉新	二三·〇〇
神戶新	七四·〇〇	特鋼	六〇·〇〇
鋼管新	八三·〇〇	川崎	三九·〇〇
日鐵新	八二·〇〇	니켈	八〇·〇〇
淺野新	七三·〇〇	水産新	二〇·〇〇
窒素新	三七·〇〇	에타新	一〇·〇〇
沖糖	八九·〇〇		

◇滿支株式

滿鐵 七〇·〇〇 東邦電 一五五·〇〇 東亞開新 二〇·〇〇 錦州油 一五·〇〇 大同殖 二八·〇〇 日滿亞新 一三·〇〇

▲東京國債 ▲甲號五分一〇六、〇五 ▲一回四分一〇三、六五 七五 ▲二回四分一〇三、六五 ▲二十三年物九八、七〇 ▲二十八年物九八、二〇

延 無賣買로 取 不成

前場不成 今朝도亦是 賣買全無이엇다 後場無賣買 後場도亦是 沈默商狀을 거듭하여 賣買가업시場을止하엿다

海外經濟 十一日

(倫敦·紐育銀塊, 爲替, 株式等 相場)

京城物價 十二日

▲白米 (一石, 單位圓) 七分搗米 四三·五〇 小賣公定價 四六·五〇
▲雜穀 (小賣公定價, 一石單位圓) 大麥 (精) 二四·五〇 押麥 二六·〇〇 栗 二八·〇〇 大豆 三六·〇〇 白豆 三七·〇〇 小豆 三八·〇〇
▲炭類 (單位圓, 但市內着)
◇內地炭 中塊 (噸) 三五·〇〇 同 二六·〇〇
◇朝鮮炭 (噸) 咸興塊 二〇·〇〇 生氣嶺塊 二三·〇〇 吉州塊 二二·〇〇 阿吾地塊 二二·〇〇 朱乙塊 二〇·〇〇 文會塊 二〇·〇〇
◇滿洲炭 (噸) 撫順塊 三五·〇〇
◇無煙炭 (一噸) 官製 二六·〇〇 官製三穴 二五·〇〇 三穴 二三·〇〇 二穴 二二·〇〇
◇燃炭 (ヤマ) 마세크 官製 通 一八·〇〇
◇京畿道楢木炭 (三〇瓩) 一等 二·三〇 二等 二·一〇 三等 一·九〇
▲石油 (二罐, 新嘉坡, 單位圓) 揮發油 三·六〇 石油 二·八〇 輕油 二·四〇 機械油 六·〇〇
▲洋灰 (一樽單位圓) 洋灰 六·七〇 小野田 六·七〇
▲砂糖 (百斤, 單位圓) 白双 四二·〇〇 上白 四〇·〇〇 黃双 三八·〇〇
▲鐵物 (單位圓, 協定價) 亞鉛平板 二九番 二九·〇〇 同 亞鉛引小板 三二番 一八·〇〇 丸釘 二吋 二三·〇〇 鐵線 八番 一八·〇〇
▲木材 (才, 單位錢) 紅松上 六·五〇 同 四·〇〇 杉板材 三·五〇 落葉松小割 三·二〇
▲皮革 (斤, 單位圓) 大牛皮 (一枚, 一五斤以上) 一·五〇 中牛皮 (一五斤未滿) 一·七〇 小牛皮 二·二〇
▲紙物 (單位圓) 양지 四·五〇 印刷紙 三·五〇 模造紙 五·〇〇 아-트紙 八·〇〇 포스터紙 八·〇〇 馬糞紙 二·五〇 十八番白鼠紙 三·〇〇
▲金銀價 (單位圓) 京城市中價 金 純金 一瓦 四·八〇 二十二金 四·四〇 二十金 四·〇〇 十八金 三·六〇 九金 一·八〇 白金 純金 一瓦 一〇·〇〇 純銀 一瓦 〇·二五

銀行券 十一日

◆朝鮮銀行券◆ 發行高 四二五·五六七·〇〇〇 正貨準備 限外發行
◆日本銀行券◆ 發行高 正貨準備 預金 貸出高 限外發行 (單位千圓)

金利手形交換

◆東京金利◆ 翌日物 〇錢七〇 無條件 〇錢八〇 月越物 一錢〇〇 商業手形 一錢三〇
◆大阪金利◆ 翌日物 〇錢七〇 無條件 〇錢八〇 月越物 一錢〇〇 商業手形 一錢三〇

◆京城手形交換高◆ 枚數 金額
◆東京手形交換高◆ 枚數 金額
◆大阪手形交換高◆ 枚數 金額

對外爲替

對米 百圓에 二三弗一六分七 對英 一圓에 一志二片一六分五 以上朝鮮銀行發表

株式

◆朝取短期◆ (評價一株單位十錢) 朝新 朝新 新東 大新 鐘紡 新鐘 業滿 安取 取新 前後場 寄付·大引·高價·低價

◆朝取短期取組◆

◆東京短期◆ 東新 大新 新鐘 鐘紡 新滿 業滿 前後場 寄付·大引·高價·低價

◆東京短期取組◆

◆東京現株◆ 朝鮮紡 王子 鐘紡 郵船 寄付·買方·賣方·取組

◆大阪短期◆ 東新 新東 鐘紡 新鐘 滿業 日産 帝人 日曹 帝國 日曹 東洋 前後場 寄付·大引·高價·低價

◆大阪短期取組◆

◆大阪長期◆ 東新 大新 前後場

棉花 (評價百斤單位圓)

大阪 三月 四月 五月 六月 七月 八月 九月 前引·後場·後引

綿布 (評價一反單位圓)

大阪 三月 四月 五月 六月 七月 八月 九月

生絲 (評價一斤單位圓)

橫濱 當限 先限 / 大阪 三月 四月 五月 六月 七月 八月 九月

鰯油粕·麥粉

◆阪神鰯粕◆ (十貫) 大阪 三月 四月 現物D格 一六圓三〇
◆阪神鰯油◆ (百斤) 神戶 O B 冲 出 價格 鐵入 百斤 北海道物 木箱入 一罐
◆日本麥粉市勢◆ 下關線 다이야 名古屋 雪印

重石·水鉛 金銀買入 三昌鑛業所 京城南大門通二ノ十一 (朝鮮信託前) 電話本局三〇二五番

朝鮮內食糧確保

湯村農林局長急遽渡東折衝

滿洲食糧大豆의 朝鮮內輸入停頓은 朝鮮의 當面의 食糧政策에 支障이豫測되엇스나 急據赴滿한 總督府立山技師의 折衝과 朝鮮軍當局의 側面的援助에 依하여 漸次事情이 好轉되어 滿洲國當局에서도 春窮期까지에는 責任을지고 十萬屯(百萬石)의食糧雜穀을 朝鮮에 向하여보내기로 確約하고 立山技師等은 目下細目에 對하여 具體的決定을 하고잇다 滿洲國政府로서는 收買價格의 引上에依하여 一般農民이 再引上을 豫想하고 賣惜하고잇는것이 出廻不振의 原因이므로 如斯한境遇에 잇서서의 政府의 損失補償을 聲明하고서라도 集荷를期할 方針이라한다

滿洲國으로부터의 雜穀輸入이 遲滯되므로 朝鮮內食糧의 自給自足强化가 必至로되고 右에伴하여 輸移出協定인 百五十萬石은 實行이 困難케되엇스므로 總督府當局에서도 그形勢를 憂慮하고 湯村農林局長이 十四日『아카스키』로 急遽渡東하여 糧食中인 大野政務總監과가치 食糧問題에對하여 內地側과 協議하고 局面打開에 進出키로되엇다

하고 잇다 公定價의 引上是正等은 過去의 實情으로보아도 當局에서取하지안흘것으로 不可能하나 最近黃海道에 잇서서 白米化는顯著한것이잇서 信川, 載寧地方에서 二百車以上의 滯貨白米가잇고 그他의地方을合하면 六, 七萬石以上에 達할것으로 春暖期를압두고 그것을處分코자 自然闇取引이橫行하는 傾向이 잇스므로 今回의事例도 그一端을 말하는것으로서 今後쌀을가진道에잇서서의 此等七分搗米의處理如何는 食糧需給上 ... 그의 搬出米에는 어떠한 補助의方途를 講究하라는旨를 希望하고 있다 가配給統制上 重大影響을 招來할것으로 推移가 注視되고잇다

春窮期에百萬石

滿洲雜穀이온다

滿洲國政府集荷에努力

雜穀移動調查

總督府에서는 食料의統制强化에 資키爲하여 새로이雜穀의 移動調查를行키로 決定하고 그調查의主體가되는 穀檢에서는 二十一兩日間에 亘하여 各支所調查課長을모으고 調査方法其他에對하여 協議키로되엇다

磅貨續落

【紐育十一日發同盟通】紐育外國爲替市場에잇서서의 磅貨는 十一日도, 軟勢를거듭하여 最終八十六仙四分一로 土曜日의 最終에 比하여 四分三仙低로寄付後 八十六仙까지 低落되엇다 其後英國爲替管理强化는 遡及的이아니라는것이 明白하게되엇스므로人氣는 恢復되엇스나 最終레이트는

佛貨는 結局三弗八六仙으로 土曜日에比하여 一仙低를 示現하엿다 또加奈陀弗도 八十二仙二七五로 一仙二分一의 急落을示하는等軟勢가顯著하엿는데 이것은 加奈陀自由爲替의 統制를强化하리라는報가 傳하여진때문이다 一方길다ー·벨가其他의 歐洲通貨는大槪堅調를示現하엿다

日滿實協理事會

日滿實業協會 朝鮮支部에서는 來十四日正午 朝鮮호텔에서 理事會를열고
一, 明年度豫算件
一, 第七回本部總會에提出할議案審査件
一, 役員選擧에關한件

商取引旺盛反映

朝鮮內手形交換激增

京城手形交換所調査=二月中의 朝鮮內手形交換高는 二十七萬八千三百九十九枚 三億四千百二十九萬一千百二十五圓으로 前月中에比하여 一萬九千二百五十五枚 二千百七萬四千四百六十二圓의各 增加이오 前年同月에比하면 三萬一千六百七十三枚 一億一千七百九十四萬二千八百八十八圓의 各增加로서 朝鮮內商取引의旺盛을反映하고잇다

殖銀人事異動

殖産銀行에서는 三月十一日附로써 如左히人事異動을 行하엿다

計算課長 林 豊
審査課長代理 福田謙次郎
産業金融課長 立花 定民
計算課長 渡邊 淸平
檢査課長 知覺 啓二
證券課長代理 西村 慈助
證券課長
證券課長代理
檢査役
仁川支店長

調査部長兼檢査課長 本田 秀夫
免檢査課長兼務
産業金融課長 平原 保
依願解職 仁川支店長 蓮井 靜
依願解職

府內倉庫現況

京城手形交換所調査=一月中京城府內 倉庫貨物出入狀況은 (單位圓)

	個	金額
本月入庫	三〇、五五九	六〇三、三一五
本月出庫	三九、三三〇	四〇四、五六〇
月末現在	二六、一八〇	三、〇六五、六六〇

으로前月末現在에比하여 二萬二千九百七十九個 二百七萬二千圓의各增加이다

南朝鮮水力電氣

三月中創立·着工期는未定

【釜山電話同盟】慶南道를中心으로 하는南朝鮮水力電氣設立에 對하여 協議하고저 渡東中이던 上內東拓理事는 十二日朝釜山上陸 同八時三十分發大陸으로 歸任하엿는데 如左히말하다

南朝鮮水力(資本金二千萬圓으로는 三月中에는 創立될터이데 出力은 七萬六千킬로豫定이나아직 設計도完成되지안하고 資材도 따라서는 其以上의 發電이될지도알수업다 資材에對해서는總督府의 十五年度計畫에 編入되어잇는데 計畫대로 모든 資材가入手할수잇슬지 알수업스므로 着工時期는 아직未定이다

朝鮮貿易協會 存廢問題化

殖産局更生策考究中

朝鮮貿易協會는 朝鮮産品의對滿對支貿易의 進展에 多大한貢獻을 하여왓는데 最近의 物資不足傾向은 漸强되고 여에對하여 各地가 모두 輸出入統制를 斷行하고 잇스며 特히 對滿關係는 生産必需品會社 關東州의 輸入組合 支那는 東華産業 大陸貿易이 設立되엇스며 다시 上海에서는 新亞貿易會社의 設立이 確定되엇스므로 貿易統制機關의 簇出에依하여 貿易協會로서의 活動은 顯著하게 制肘되게되엇스므로 貿易協會의存廢問題에까지 이르러 殖産局에서는 그活動의 分野를 새로이하여 更生의活路를 開拓코저目下 具體案을 講究中이다

貿協理事會

朝鮮貿易協會에서는 來十八日理事會를 三十日總會를 開催하기로된바 附議事項은 如左하다
一, 十三年度決算報告의件
二, 十五年度豫算案의件
三, 理事及評議員改選의件

黃海道七分搗米

京城潛入闇取引

今回 黃海道에서京城道配給組合에 入荷된七分搗一萬石은 價格, 受渡에 對하여 圓滑을缺하는 點이잇서 道配給組合側에서는多大한 犧牲을 내여 小賣公定價格의 最高線으로 引受하고저 折衝한 結果 大體에 商談이 成立을 보게되엇는데 最近 黃海道側에서 不滿을 품은 一部所謂는 이協定價를 破壞하고 以上으로 京城府內卸商에 密輸出處分한 模樣이다 이것은卸賣價이므로 小賣商에의 市勢는 一屬諸經費가 增大되어 一般消費者의 손에들어갈때에는 一石當五十圓가령으로 闇取引을 하고 잇는것으로 食糧配給統制下에잇서서 甚히遺憾이라하여 道配給組合의 一本을 通하여行하고잇는 京畿道에잇서서 食糧配給도 此等脫漏米에 依하여 計畫에 遺算이생기고잇스므로 그對策을 愼重檢討할必要가 잇다는데 黃海道에서는 京城府의 公定價格의 割低가 同地에의流出을 阻害하는것이니 그道로부

市販粗惡米一掃

穀物檢査所蹶起

出張所長會議

穀物檢査所에서는 市販白米의 粗惡米를 一掃코지 警務局과聯絡을 緊密히하게된것은 旣報한바인데 그具體的實施를 協議하기爲하여 同所에서는 二十三日午前十時부터 府民館에서 全朝鮮穀物檢査所 出張所長會議를開催하기로 決定하고協議後 職員中의 殉職者에對한 慰靈祭를 거行하고 勤務者의 慰勞會를 開催할豫定이다

濃厚하여 果然今後時期를 逸치안코 入荷를볼는지가 疑問視되고 萬若豫定대로의 入荷를보지 못하면 延하여는 朝鮮의 肥料政策에도 重大한影響을 줄것이라 하여 그形勢가 注目되고잇다

二月米國金流入減

【華盛頓十一日發同盟】米國商務省은十一日 今年二月中의 米國金流入高를 一億九千七百四十三萬弗로 發表하엿는데 이것은 一月中의 二億三千六百三十九萬一千弗에比하면 三千八百九十六萬一千弗가량의減少이다

大豆粕入荷

겨우千四百屯

肥料政策에大支障

朝鮮內의 大豆粕入荷는 滿洲國의專賣公社로부터의 原料大豆의遲延으로 二月까지는 거의入荷가업고 三月에드러와 日本化學肥料會社에서 一千屯 北鮮滿洲에서四百屯의入荷를보아 合計千四百屯에達하여 目下朝鮮農會의配給用에使用되고잇는데 總量의一萬五千屯으로보면 僅一割四分밧게지안허 今後二個月間에 所要量이 全部들어오지안흐면 配給用에는 所用되지못할 憂慮가

三陟開發增資

三陟開發會社에서는 昨十一日 午後一時부터 同社에서 臨時株主總會를 開催하고
一, 資本金 五百萬圓增加의件
(三陟鐵道讓受에依하는) 二, 定款變更의件 三, 資本金五百萬圓增加에 伴하여 新株의 引受權을 출資者及 其權利의內容의件 四, 資本金五百萬圓增加에 伴하여現物出資를하는者의 氏名, 出資의目的인 財産, 其價格及 이에對하여줄 株式의 種類及數等의件 五, 取締役選擧의件等을附議하엿는데 一, 二, 三, 四號案대로 可決承認하고 取締役에는 日本電力取締役인 齋藤季二郎氏가 選任되엇다

朝鮮簡保契約 四億六千萬圓

朝鮮簡易保險의 貯蓄運動의一翼인 朝鮮簡易保險은 三月十日現在契約高는 二百五十二萬五千二百件 그金額 四億六千五十七萬圓餘로이것을 前年同期에比하면 約六十一萬七千件, 一億八百五十萬圓의 飛躍的加入增加이다

▲齋藤保次氏 (大阪商船京城支店長)十二日歸任

內地米生産費

三十一圓八十三錢

米의價格은 昭和六年以來最高 最低價格이 公定되엇고昨秋에는 生産費가 値上된때문에 最高價格이 三十八圓으로부터 四十三圓으로 五圓가량 引上되엇다. 大體 그러면 米의 生産費는 어떠케 變化되엇느냐하는것이 問題가된다. 內地米生産費를 帝國農會에서 調査한 資料를가지고보면 如左하다.

먼저 每石玄米生産費에 對해서 過去를 도라보면 歐洲大戰後인 大正十一年에는 三十七圓六十三錢의 高價를 보이엇고 農業恐慌下에 잇섯든 昭和六年에는 二十二圓九十九錢으로서 近四割이나 低下되엇다 以後 漸騰傾向을 보이어 昭和十四年에는 卅一圓八十三錢으로서 大正末期에接近하게되엇다 以上은 自作者에 對해서본 玄米生産費이다

玄米石當生産費 (圓)

大正一一	三七·六三
昭和元	三三·九九
〃六	二二·九九
〃一〇	二五·八八
〃一一	二六·六八
〃一二	二七·八四
〃一三	二八·八七
〃一四	三一·八三

備考(모두自作農)

以上과가튼데 小作者의 米의生産費는 自作者보다도 相當히割高로되어잇다. 最近三個年의 例를 보면 十二, 三兩年은 一圓二十六錢의 差外에는 十四年에잇서서는 實로五圓以上의 差가잇다

	自作者	小作者	平均
昭和十二年	二五·七六	二七·二七	
同十三年	二七·七二	二九·〇一	
同十四年	三一·四六	三六·七八	

다시玄米每石生産費內容에 對해서보면 自作者에잇서서 가장多額을占하고잇는것은 勞賃으로서總額의 三八%, 그다음은 土地資本利子一二%, 第二位는 肥料費의 一七%이다 小作者에잇서서 가장多額을 占하고 잇는것은 小作料의 三九%이며 肥料費一三%, 勞賃二二%이다 그內容은 如左하다

	自作者	小作者
直接的生産費		
種子費	〇·二三	〇·二三
肥料費	五·二三	五·二三
勞賃	一二·一一	一二·一一
畜力費	一·二五	一·二五
諸材料費	〇·六四	〇·六四
小計	二〇·二〇	二〇·二〇
間接的生産費		
土地改良設備費	〇·四五	〇·四五
農具費	一·三二	一·三二
建物費	〇·七四	〇·七四
租稅諸負擔	二·二五	〇·一五
土地資本利子	三·七〇	
小作料		一三·九二
小計	八·五七	一六·五九
合計	三一·四六	三六·七八

備考 昭和十四年米生産費

肥料費가總額中에 占하고잇는 比率을보면 生産費가低位인해(年)에는肥料費의占하는 比率도적고其反對로 生産費가高率인해는 亦是肥料費의比率이上昇되어잇는것을 알수잇다.

	圓	每石生産費中肥料費의價格	總生産費中에占하는肥料費의比率(%)
大正一一		六·三三	一六·八
昭和元		五·五四	一六·五
〃 六		三·五四	一五·四
〃一〇		四·二三	一六·三
〃一一		四·五三	一六·九
〃一二		四·八七	一七·五
〃一三		四·八七	一六·九
〃一四		五·二三	一六·六

參考로 反當生産費及 反當收穫의 價格의 累年狀況을보면 如左하다

	玄米反當生産費	玄米反當收穫高價格
大正一一	一〇〇·二三	九〇·二二
昭和元	八七·八二	八二·〇七
〃 六	五八·九八	四〇·八七
〃一〇	六六·八八	六九·四九
〃一一	七〇·〇七	七三·八〇
〃一二	七三·八三	八一·五五
〃一三	七九·九八	八五·六四
〃一四	九九·八一	一〇〇·六二

備考모두自作者

農民系와肥料商人

半半出資로組織?

朝鮮의肥料會社案

日本肥料會社를 政府의 半額出資로 創立하기로決定하고 提案하엿는데 朝鮮에도 注目되는바 內地와가튼方法으로 總督府의 半額出資의會社를 朝鮮에 創立할意社가 나올터이엇고 必要豫算을 今議會에 提出할바 가튼行動은 안캣스나 如左한意見은 잇는모양이다 朝鮮中央肥料配給統制組合은 硫安關係大社, 過燐酸配合九社, 有機三社等 加入한 에依하여 體制는整備되엇는데 朝鮮으로서는 總督府의 出資로 日本肥料會社와 가튼 半官半民의 肥料會社를 創立할 豫定은 업스나 民系의 出資半額과 肥料商人系의 出資半額으로서 日本肥料會社의 組織과가튼것을 創立하려는 意向이 一部에잇는데 이것은 一個의 肥料會社가 支配하게되는 것은 아니나 되는이상은 이것도 일이엇으로서 創立되리라는것이조

一寸鐵

▼…春暖을 加함을따라 各處에서 土地 家屋景氣가 再發하려는 氣勢濃厚.
▼…事變前에 比하여 十倍以上의 暴騰을 示한 土地가 到處에 잇다하니 土地景氣가 事變에 依하여 招來된것임을 可知.
▼…最近現象으로서 投機熱이 林野에까지 飛火되엇다함은 投機의 全面化를 表徵할 것.
▼…『九·一八』停止에 잇서서 土地 家屋을 除外한 眞意는 公定價格實施等이 技術的으로 困難하다는點에 잇겟스나 放置를 不許할形勢.

今日의市勢 十二日

株式 保合圈內 匍匐

前場不動 今朝는 東新全然 不變인 百三十八圓九 鐘新二高

(株)……新支那中央政權의 成立로 適當하나 그의 市勢에 對한 反響如何에 對하여는 觀測이 區區 ▲一般으로 成立을 契機로 利喰物이 나올것이라고잇스나 그對이 나올것 는지도 保險키困難한일 ▲歐洲情勢와 아울러 氣迷의 一字에 그치는狀態 ▲그러므로 情勢의 展開를 보기前에는 閑散保合은 難免일뜻

今日財界 十二日

◆米穀(京城, 公定價) 正租 (田鐵坊主三等 斤)二圓五〇 玄米 (田鐵坊主四等) 三十四圓四〇 七分搗白米 (小賣價) 同四三圓五〇
◆雜穀(京城, 都賣價公定) 大麥 一六〇斤 三十圓三三 裸麥 二三〇斤 元圓五〇 粟 二四〇斤 元圓五〇 大豆 龍山三等 三三圓六〇
◆株 (單位十錢) 朝新 東新 鐘紡 鐘新
◆商品 (先限單位錢·圓) 綿布 大阪 棉花 大阪

三國志 (126)

曹操와袁紹 (十一)

韓龍雲 譯
熊超 畵

정비가마움에 한계교를내어영을나려 오늘밤이경에 유대의진을 엄습하리라하고 저물기전에 정막가운데에서 술을마시고 거지취하여 군사 한사람의 허물을 잡아가지고 되게 때린뒤에결박하야 진중에두고 말하되 『오늘밤에 군사를 나갈때에 잡아다기 기에 제사지내리라』 하고 가만히 사람을 시켜서 노아 보내엇다. 그군사가 버서나매 도망하여 유대의진에 가서 밤에와서 엄습하는일을 말하니 유대가 그 군사의 몸에 상한것을 보고 그말을 고지드러 진영을 다 비우고 군사를 박게다 매복하엿다. 그날저녁에 장비가 군사를 세길로 나누어 다만 삽십여인으로 하여금 진영을 겁박하여 불을 지르게하고 두길 군사는진뒤로 나가서 불로 군호하는것을 보아양편에서 치게하고이경때에 장비는 스스로 정병을거느려 먼저 유대의 뒷길을 끈엇다 삽십여인이 진에 드러가 불을노으매 유대의 복병이 치러오다가 장비의 양편군사가 일제히 나서니 유대의 군

도에 도리가 나를위하야 말을 잘하여주면 나의 다행이로다』 유대와 왕충이 말을 가지하되 『사군의 죽이지안는 은혜를입히 감사하노니 마땅히 승상에게 잘 말하고 우리 두집 사람의 힘을 다하여 사군을 보호하겟노라』 현덕이 사례하고 이튿날에 향북한 군마까지 주어서 돌려보낼새 성박게까지 나가서 전송하엿다. 유대와 왕충이 행하여 십여리를 못가서 북소리가 이러나며 장비가 길을막고 크게 소리치되 『우리형님이 분간을 못하엿도다 사로잡은적장을 어찌 노하보내리오』 하니, 유대와 왕충이 말위에서 떨떨고 장비는 고리눈을 부릅뜨고 창을들고 쪼처오더니 등뒤에서 운장이 말을놀려오며 『무례하게 하지말라』 하고 크게 소리치니 유대와 왕충이 비야흐로 안심하는지라 운장이 장비에게 말하되 『형장어, 이미 노하거늘 아우는 어찌 범령을 좇지안는뇨』

사가 스스로 어지러워 정히 장비의 군사가 얼마나되는지 알지못하고 각각 허터저다라나는지라 유대가 한떼의 쇠잔한군사를 이끌고 길을찻지 다라나다가 정히 장비를 만나니 마침 좁은 길에서 다시 항복하는지라 장비가 말하되 『의던은 원래로 급하고 거칠더니 이제도한 지혜를쓰니 내가 겨정이 업도다』 하고 친히 섭에나가 마진대 장비가 말하되 『형님이 나를 급하고 거칠다 하시더니 오날은 어떠하니꼬』 『내가 말로써 격동하지 아니하엿스면 어찌질기어 꾀를 썻스리오』 장비가 크게 우섯다 현덕이 유대를 결박하여옴을 보고 황망히 말에나려 무끈것을 푸르고 말하되 『우리아우 장비가 그릇하여 욕을뵈엇스니 바라건대 용서하소서』 하고 서주로 마저드리고 왕충이도 노아서 다가치 대접하고 현덕이 말을내엇다. 『전일에 차주가 나를 해코자 하는고로 마지못하여 죽엿더니 승상이 그릇 내가 반한줄로 의심하고 두장군을 보내어 죄를 못는도다 내가 승상의 큰은혜를 바든고로 정히 갑기를 생각하거늘 어찌 감히 반하리오 두장군이 허

『이번에 노하보내면 다음에 또 오리라』 『만일 두번오거든 그때에 죽여도 늦지아니하리라』 유대와 왕충이 소리를 잇대어 말하되 『승상이 우리의 삼족을 멸하여도 다시 오지 아니할지니 바라건대 장군은 너그러이 용서하소서』 장비가 말하되 『조조가 스스로 오더래도 모다죽이어 쪼각 갑옷도 돌려보내지 아니할지라 이번에는 아직 두개의 머리를 부쳐보내노라』 유대와 왕충이 머리를 부들고 쥐구멍을 찾어서 갓다. 운장과 익덕이 돌아와 현덕을보고 말하되 『조조가 반도시 또오리다』 손건이 말하되 『서주는 천노를 밧기가 쉬운곳이라 오래 머무를수가 업스니 군사를 소패에 둔치고 하비를 저커 소뿔가튼 형세를 지어서 조조를 막더니만 갓지못하리라』 현덕이 그말을조처 운장으로 하여금 하비를 지키게하고 감부인과 미부인을 또한 하비에 두게하고 손건 간옹 미축 미방으로 서주를 지키게하고 현덕은 장비로 더부러 소패에둔첫다. 유대와 왕충이 도라가 조조를보고 유비의 반하지 아니한 뜻을 자세히 말하니 조조가노하야 『나라를 욕되게하는 무리라 너의를 두어서 어디쓰리오』 하고 좌우를 호령하여 끄러내어 베이라 하엿다.